広報

かもえない 神恵内

村民主体・村民本位
～みんなが主役の村づくり～

交通ルールの勉強をしました!

4月21日　小学校「交通安全教室」（上）
4月20日　保育所「青空教室」パトカー乗車体験（下）

5
2017
平成29年
No.634

杉谷 拳士 選手

2017年神恵内村応援大使

大嶋 匠 選手

毎日が交通安全の日
交通事故死
3150日（4月30日現在）

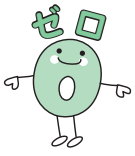

入学・入所おめでとうございます

▲【小学校入学式】

４月７日に神恵内小学校、中学校でそれぞれ入学式が行われ、小学校では７名、中学校では６名が入学しました。新入生たちは少し緊張した面持ちでしたが、上級生や先生たちに温かく迎え入れられ、笑顔で新生活をスタートしました。

▶【中学校入学式】

４月４日に、神恵内保育所で入所式が行われ、２名が新たに保育所に入所しました。最初は今まで体験したことのない雰囲気に不安そうだった子どもたちも、所長からお祝いのロールケーキをもらうと、にっこりと笑顔になりました。

サケの稚魚放流

４月20日、神恵内小学校１・２年生の児童10名が村立水産ふ化場前の古宇川でサケの稚魚を放流しました。参加した子どもたちはそれぞれバケツの中に稚魚を入れてもらい、「大きくなって帰ってきてね」と声をかけながら川へ放流しました。

今回放流した稚魚は230万尾。体長６㎝、重さ１ｇの稚魚たちは急流にも負けず、力強く旅立っていきました。

神恵内漁港期成会が知事表彰を受賞しました

４月19日、札幌市で開催された第24回北海道漁港漁場大会で、神恵内漁港期成会（三浦信重会長）が知事表彰を受賞しました。

同期成会は、昭和55年４月に設立以来、永年にわたり漁港の清掃活動を継続して行うなど、漁港の環境美化向上のため地道な活動を続けられた功績が認められ、このたびの受賞となりました。

◀【 知事感謝状を受け取る三浦会長 】

前略 道の駅から 2017

～春の神恵内 魅力みせ鱒（マス）～

5月28日（日）

11時～14時

会場　道の駅オスコイ！かもえない

イベントの魅力

①定番！春の郷土料理
　マスカレー　たけのこ煮たやつ　マスのあら汁
②新郷土料理！伝説の神（寒）海苔弁
③ハズレ無し！豪華景品100円抽選会
④前浜直送！新鮮な鮮魚販売
⑤大好評！ツブの詰め放題

味じまん！

＜郷土料理＞

・マスカレー	1皿400円
・たけのこ煮たやつ	1皿300円
・マスのあら汁	1杯100円
・神海苔弁	1個400円

＜定番メニュー＞

・ホタテ焼き	1枚200円
・蒸し牡蠣	1個200円
・豚串、鳥串	1本100円
・生ビール	1杯400円
・ジュース類	1本130円～

サクラマスたっぷりカレー

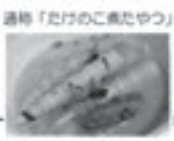
通称「たけのこ煮たやつ」

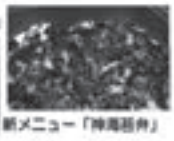
新メニュー「神海苔弁」

腕じまん！

・白つぶ詰め放題　1回200円
　※1人1並び1回ずつ
・抽選会　1回100円
　※1人1並び1回ずつ

【抽選会の特選景品】
・勝栄鮨お食事券2，000円分
・岡田商店地酒引換券（1本分）
・菅原商店商品券2，000円分
・まるまん食堂お食事券1，000円分
・神恵内石油ガソリン券1，000円分
・稲葉菓子店詰め合わせセット
・サッポロビール6本セット
・道の駅利用券500円分
・リフレッシュプラザ温泉入浴券
・菅原商店特選珍味

地域じまん！

・前浜直送の鮮魚　時価
　※海の状況によってはない場合もございます。

主催　神恵内村魅力創造研究会　問合わせ先：0135-76-5480（民宿きのえ荘）
協力　神恵内村　ソーシャルビジネスサークル Plus＋（札幌市）
協賛　菅原商店（神恵内村）　サッポロビール株式会社（札幌市）

チャイルドシート購入資金を補助しています

▽**対象者**
村内に住所のある方で、6歳未満の幼児を養育している方

▽**交付額等**
①6歳未満の幼児1人につき2回まで
②購入金額の2分の1以内（ただし、上限1万円）

▽**申請方法**
交付申請書（総務課にあります）に次の書類を添付し提出してください。
・領収書の原本（チャイルドシート、ジュニアシートと記載されているもので、レシートは不可）
・品質保証書
・印鑑

【詳細・問合せ】
総務課車両係

No.19 ほんにヨイヨイ 神恵内 商工会女性部

（新谷真由美　部長）

Q. 現在の会員数は？

A. 正規部員が13名、賛助部員が2名の計15名で活動しています。

Q. 主な活動内容を教えてください。

A. 最も大きな活動は沖揚げまつりでの売店出店ですね。他には、バス停留所の清掃や研修会への参加、交通安全推進事業としてホタテストラップの配布も行っています。さらに、昨年度は赤井川村との連携事業として女性部で作成した特産品の販売も行っています。

【沖揚げまつりでの売店出店の様子】

【交通安全街頭啓発の様子】

Q. 最後に一言お願いします。

A. 商工会女性部は地域振興や福祉の増進のために青年部や関係団体と協力し、様々な行事に参加しています。これからも村の商業発展のために活動し、従来の活動だけでなく、新しい取り組みにも挑戦していきたいと思っています。

※商工会女性部は、随時会員を募集しています。正会員・賛助会員として一緒に地域を盛り上げていきたいとお考えの方は、事務局（商工会）までご連絡ください。

がんばります！ No.18

神恵内小学校に校長として着任した増川佳子さんを紹介します。

今年の4月に共和町から転勤してきました。神恵内村は2回目になります。前回は神恵内中学校の数学の教員として、平成15年から20年までお世話になりました。今年度神恵内村への赴任が決まった時には、以前お世話になったたくさんの村民の方々がいるんだと思うと不安はあまり感じませんでした。神恵内村は温かい方が多く、「おかえりなさい！」と言っていただけて、変わらないなあと思いました。

子どもたちの学びの場を学校だけに止めず、村内施設を活用したり、魅力創造研究会や地域おこし協力隊のような地域の人たちとたくさん関わりながら学校経営をしていきたいと思っています。学校に様々な立場の人たちが来ていただけるような教育環境を目指しています。

春山登山や山菜取りを安全に楽しみましょう！

春山登山や山菜取りの季節がやってきました。徐々に日差しが強まり、気温も10度を超える日が増え、大型連休もあることから趣味やレジャーで多くの人が山に入る時期となります。しかし、この時期は残念ながら毎年のように多くの遭難者や行方不明者が出ています。

今年は例年より積雪が少ないとはいえ、山には雪が多く残っています。気温の上昇に伴って急速に融雪が進むことから沢や小河川は増水しやすく、傾斜地ではなだれの危険があります。また、寒暖の差が激しい季節でもあるため、低気圧が過ぎた後には強い寒気が流入することによって、山岳部では冬山に逆戻りして猛吹雪や寒さによって身動きがとれなくなることも珍しくありません。

遭難など事故に遭わないよう、次のことに注意して趣味やレジャーを楽しみましょう。

防災かもえない

第68回

テーマ
春山登山での注意事項

●問合せ
札幌管区気象台天気相談所
☎011−611−0170
総務課総務係
☎＊＊76−5011（村内無料）

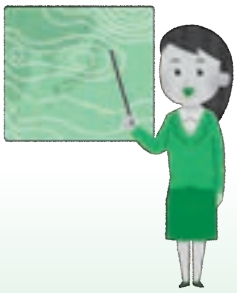

【無理のない「登山計画」を】

◆計画を立てるときと出発前は気象状況や最新の天気予報を十分確認し、悪天候や天候の急変時には無理な行動を控えましょう。
◆単独行動は避けて経験豊富な人と一緒に行くなど、体力と経験に応じてゆとりを持った計画にしましょう。
◆入山前には必ず登山計画書を最寄りの警察に提出し、家族にも渡しておきましょう。

【情報収集や装備を万全に】

◆情報収集や緊急時のために、ラジオ、無線機、携帯電話などを携行しましょう。また、携帯電話の予備のバッテリーを用意するなど情報収集と連絡の手段を絶やさないよう注意しましょう。
◆装備や服装を整えて十分な食料を用意しましょう。比較的標高の低い山や日帰り登山でも油断は禁物です。特に防寒・雨具の準備は万全にしましょう。
◆山菜取りの場合でも道に迷ったときのために、登山同様に服装や食料などのことを考えて準備しましょう。

なお、この時期は一年を通して空気が最も乾燥し、山火事などが発生しやすくなります。山火事の原因は焚き火やタバコなど火の取り扱いの不注意や不始末によるものが多いと言われています。火を使うときは、近くに消火用の水を用意し、火から離れないよう注意しましょう。

交通安全新聞

春の交通安全運動

4月6日から15日までの10日間、春の全国交通安全運動が行われ、当村でも皆さまのご協力のもと、「旗の波」を実施しました。早朝から大勢の方々に参加いただき、街頭で安全運転を呼びかけました。参加していただいた皆さまに心から感謝申し上げます。

一人ひとりが交通ルールを守り、神恵内村から悲惨な交通事故を出すことのないよう、村民一丸となって交通安全に取り組んでいきましょう。

【どらごん太とたつ姫も参加しました】

守ろう！交通ルール！

4月20日に保育所で交通安全「青空教室」が行われました。参加した子どもたちは神恵内駐在所の佐久間所長から交通安全についてのお話を聞いた後、実際に路上に出て正しい道路の歩き方や横断歩道の渡り方などを勉強しました。

また、4月21日に神恵内小学校で「交通安全教室」が開催され、子どもたちがイベント広場に集まり横断歩道の渡り方や自転車の乗り方について実地訓練を受けました。

【保育所「青空教室」】

【小学校「交通安全教室」】

運転免許更新時講習日程表（5月・6月）

月	日	曜日	会場	優良講習	違反者講習	一般講習	初回講習
5	12	金	岩内自動車学校	9:00～9:30	10:00～12:00		
	18	木	泊村公民館	13:30～14:00	14:30～16:30		
	26	金	岩内自動車学校			9:00～10:00	10:30～12:30
6	9	金	岩内自動車学校	9:00～9:30	10:00～12:00		
	16	金	共和町生涯学習センター	13:30～14:00	14:30～16:30	12:00～13:00	
	23	金	岩内自動車学校			9:00～10:00	10:30～12:30

【問合せ】岩内地方交通安全協会連合会（岩内警察署内）☎62－0110

連載135

たら丸的 法律よも山ばなし

妊娠・出産・育児休業・介護休業などに関するハラスメントへの対策

職場で、妊娠、出産、育児休業などを理由に、上司や同僚から嫌がらせなどが行われること（「マタニティーハラスメント」といわれています。）が、社会的に問題となっています。

これまでも、妊娠などを理由に不利益な取扱いをすることは、法律で禁止されてきました。例えば、出産を理由に解雇したり、正社員をパートタイム労働者などの非正規雇用社員に変更することを強要することは、禁止されています。

ですが、まずはハラスメントが起こらないような対策をし、労働者が働きやすい環境を作ることが重要です。

この度、法律が改正され、２０１７年１月１日から、規模や業種にかかわらず、全ての事業主は、妊娠・出産・育児休業等に関するハラスメントを防止するための措置をとらなければならないこととなりました。①「事業主の方針の明確化とその周知・啓発」、②「相談に応じ適切に対応するために必要な体制の整備」、③「職場における妊娠、出産等に関するハラスメントにかかる事後の迅速かつ適切な対応」、④「妊娠、出産等に関するハラスメントの原因や背景となる要因を解消するための措置」などが必要です。

正規雇用の労働者だけでなく、パートタイム労働者、契約社員など非正規雇用社員を含む、事業主に雇用されている全ての労働者が保護の対象となります。

出産、育児をする人も勤務を続けやすい仕組み作りが、求められているといえます。

弁護士　古宮　靖子
岩内ひまわり基金法律事務所
☎61－4777

こんにちは、保健師です。

テーマ

「みんなで学ぼう！お年寄りの介護のこと」

今月の担当／石崎保健師

No.179

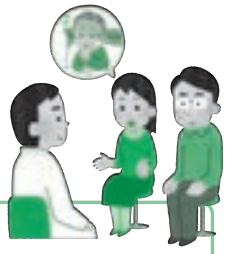

神恵内村でも介護保険のサービスを利用される方が増えています。できることなら、介護が必要な状態にはなりたくないと思っていても、加齢によって起こる変化は誰も避けることができません。もし、「自分や家族が介護が必要な状態になったら…」いったいどうしたらよいのでしょうか？

◎とにかく一人で抱え込まない！

いったん始まるといつまで続くかわからないのが介護というものです。介護する家族が一人で抱え込んでしまうと、心身ともに疲れ切ってしまい、共倒れになりかねません。また、介護が必要なご本人が無理をすると、転倒してけがをしたり、誰にも頼らずにいると、栄養がとれず栄養失調になったりしてより危険な状態になりかねません。

家族に相談して協力体制を作ったり、介護保険サービスなどの各種サービスを活用することで、無理なく介護を続けられる方法を検討しましょう。

◎相談できる相手を作ろう！

介護を続けていくうえでは、誰かに相談したり、愚痴を聞いてもらうことが大切です。かかりつけの病院や役場、地域包括支援センターなど普段から気軽に相談できるところを作っておくと安心です。

＜介護保険サービスについて＞

介護が必要になったときに活用できるのが介護保険サービスです。介護保険サービスを利用するためには、「介護認定の申請」が必要です。申請は、役場窓口で行います。本人または家族のほか、地域包括支援センターやケアマネージャーなどに代行して申請してもらうこともできます。

申請に必要なもの～印鑑、介護保険証、個人番号のわかるもの（通知やカードなど）

※介護保険サービスを利用するには、居宅介護支援事業者（ケアマネージャー）に相談し、居宅介護支援計画（ケアプラン）を作成してもらいます。

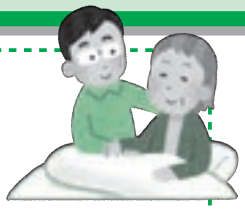

介護が必要になったら利用できるサービス

介護保険サービスについては、要介護認定の程度によっても利用できるサービスが違ってきますが、主なものをご紹介します。※所得区分により負担割合が２割の方もいます。

＜介護保険サービス＞

福祉用具貸与・購入	車いすや歩行器のレンタル、入浴補助用具やトイレに関する補助用具の購入などがかかった金額の１割負担で利用できます。（上限10万円）
住宅改修	手すりの設置や段差の解消など工事が必要な改修について、かかった金額の１割負担で利用できます。（上限20万円）
通所介護（デイサービス）	通所介護施設で食事・入浴・排泄などの日常生活上の支援や機能訓練が日帰りで受けられます。（神恵内村では、創成会デイサービスセンターがあります）
訪問介護	ホームヘルパーに訪問してもらい、食事・入浴・排泄などの身体介護や調理、洗濯などの生活援助が受けられます。通院を目的とした介助も利用できます。（神恵内村では、かもえない訪問介護事業所があります）
訪問看護	疾患を抱えている人が看護師やリハビリ専門職などに訪問してもらい、療養上の世話や診療の補助、リハビリテーションなどを受けられます。
短期入所	介護老人福祉施設や医療施設などに短期間入所して、日常生活の支援や機能訓練などが受けられます。（泊村のむつみ荘などで利用できます）
高齢者共同生活支援施設	介護サービスを利用しながら、共同で在宅生活に近い生活をする施設です。（神恵内村では、友遊館があります）
施設サービス	特別養護老人ホーム（泊村むつみ荘など）や介護老人保健施設（ハイツ998など）、介護療養型医療施設などの施設に入所して介護を受けるサービスです。

＜村独自サービス＞

その他	村では、給食サービスやどこでもパス、緊急通報電話の設置や除雪サービスなど、社会福祉協議会では、電話サービスや布団乾燥サービス、紙おむつ給付サービス、安全杖給付サービスなどが利用できます。

【問合せ】住民課福祉係または保健師　☎76−5011
神恵内村地域包括支援センター　☎76−5995

くらしのガイド

神恵内村役場
76−5011

お知らせ

春のふれあいペタンク大会

春のふれあいペタンク大会を開催します。お一人でも参加できますので、お気軽にご参加ください。

▼とき　5月20日(土)
▼時間　午前9時～11時
▼場所　総合グラウンド（雨天時は総合体育館）
▼参加対象者　村内に居住する方
▼申込み　2～5人で1チームを編成の上、5月15日(月)までにお申込みください。

【申込み・問合せ】教育委員会社会教育係

お知らせ

自衛官募集のお知らせ

◆自衛官候補生
▽受験資格　18歳以上27歳未満の方
▽受付期間　通年
▽試験日　受付時にお知らせ

◆一般曹候補生
▽受験資格　18歳以上27歳未満の方
▽受付期間　第1回　4月1日(土)～5月5日(金)
　第2回　7月1日(土)～9月8日(金)
▽試験日　第1回　5月27日(土)
　第2回　9月16日(土)～18日(月)

【問合せ】倶知安地域事務所
☎0136・23・3540
自衛官募集相談員：稲葉寛久
☎76・5234

大型ごみの収集について

■収集日
5月25日、7月27日
9月21日、11月16日

■大型ごみの目安
・1個または1辺、径が1mを超えるもの
・1つの重さが20kgを超えるもの

■収集・処理しない大型ごみ
家電リサイクル法により、リサイクル対象となっている下記の4品目は、村で収集しません。
・テレビ
・冷蔵庫及び冷凍庫
・洗濯機及び衣類乾燥機
・エアコン

※大型ごみは、申込みにより個別収集します。住民課保健衛生係に申込みをし、**ごみ処理券に氏名を記入し、はがれないように2枚（200円）貼ってください。**ごみ処理券を貼っていない場合は、収集出来ませんのでご注意ください。

【詳細・問合せ】住民課保健衛生係

狂犬病予防注射を実施

■日　程：5月18日(木)

地　区	時　　間	場　　所
赤　石	9:00～ 9:10	佐藤義孝宅前
〃	9:15～ 9:35	赤石集会所前
珊　内	9:50～10:00	珊内集会所前
川　白	10:10～10:20	川白ふれあいセンター前
神恵内	10:35～11:20	役場前
〃	11:25～11:35	漁村センター前
〃	11:40～11:50	ツボ石団地内

■料　金：①予防注射料　3,110円
　②往　診　料　500円
（往診を希望される方は、前日までに住民課保健衛生係へお申し込みください。）
※お釣りが出ないようにご協力お願いします。

■担当獣医師：倶知安町　松橋　千里　獣医師

【問合せ】住民課保健衛生係

お知らせ

広げよう、地域に根ざした思いやり

民生委員児童委員は、地域の誰もが幸せで安心した生活をおくれるように応援します。民生委員児童委員の中には、子供のことを専門に担当し活動する「主任児童委員」もいます。

在宅生活に関すること、家族関係のこと、暮しのこと、育児・教育のこと、その他の困りごと等ございましたらお気軽に民生委員児童委員にご相談ください。

【問合せ】
住民課福祉係
北海道民生委員児童委員連盟
☎011・261・2181

お知らせ

自動車税の納期限について

5月31日㈬が納期限です。

▽自動車税は、毎年4月1日現在に自動車をお持ちの方に納めて頂く税金です。

▽コンビニやクレジットカード（インターネット利用の場合のみ）でも納税できます。

▽5月8日に納税通知書を発布しますので、納期限までに納税をお願いします。

※納税通知書が届かない方や納税についてのお問合せは、
後志総合振興局税務課
（0136・23・1334）まで

募集

住民講座の受講生を募集

◆住民講座「パソコン教室」

【ワード基礎講座】

▽**日　程**　5月23日～6月16日（火・金曜日）

▽**時　間**　午後2時～4時

▽**内　容**　文章の入力から文字の書式設定、用紙サイズの設定、表やイラスト・写真の挿入など

▽**受講料**　1万2千円

▽**定　員**　10名（先着順）

▽**締　切**　5月16日㈫

◆職業講座「ビジネス基礎講座」

【知って得する！ビジネス基礎講座】

▽**日　程**　6月1日㈭、2日㈮

▽**時　間**　午前10時～午後5時

▽**内　容**　ビジネスマナーの基礎から応用、コミュニケーションの基礎など

▽**受講料**　5千円

▽**定　員**　30名

▽**対象者**　新人社員及び若手社員

▽**締　切**　5月26日㈮

◆厚生労働省建設労働者緊急育成支援事業

【建設総合コース】

▽**日　程**　5月29日㈪～6月16日㈮（うち12日間）

▽**内　容**　取得可能免許は大型特殊免許と車両系建設機械（整地等）技能講習、建設業の学習

▽**受講料**　無料

▽**定　員**　10名（先着順）

▽**締　切**　5月22日㈪

【問合せ】
岩内地域人材開発センター
☎62・2183

行政相談員に佐藤敏昭さんが委嘱されました

平成29年4月1日付けで、佐藤敏昭さんが総務大臣から行政相談員に委嘱されました。

行政相談委員は、無報酬のボランティアとして、国民の皆さまから国の行政活動全般に関する苦情や相談を受け付け、相談者への助言などを行っています。

相談は無料で秘密は厳守します。お気軽にご相談ください。

【問合せ】行政相談員　佐藤敏昭　☎76−5078

よろしくおねがいします

水産技術員
塚本　春香

水産技術員として株式会社エコニクスから派遣となりました塚本です。浜の声をしっかりと聞き、自身の目で神恵内村の海を見つめることを念頭に、微力ながらも水産業の活性化に繋がるよう日々精進して参りますのでよろしくお願い致します。

ALT
（外国語指導助手）
ステック・コナー・ディラン

アメリカのウィスコンシン州からALTとして子どもたちに英語を教えに来ました。ウィスコンシン州は酪農とビールの生産が盛んで、雪もたくさん降り、北海道と似た気候の土地です。僕はまだ27歳で子どもたちとも歳が近いので、「先生」というよりも「友達」のような、もっと近い関係でいたいと思っています。これからよろしくお願いします。

広報 かもえない 5月号（No.634）

人のうごき

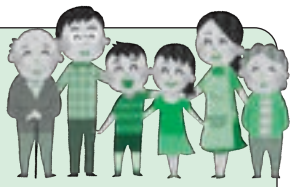

前月比／前年比

世帯数	483世帯	〔－ 2〕	〔± 0〕
人口	897人	〔－ 3〕	〔－ 6〕
男	429人	〔± 0〕	〔－ 4〕
女	468人	〔－ 3〕	〔－ 2〕

【平成29年３月31日現在】

ごめいふくをお祈りします

神恵内　林　キミ さん（95歳）
4月21日死去

善意に感謝します

岩内町　株式会社　吉本組　代表取締役会長
吉本　正則　さんより
村の振興に役立ててください
村へ …… ３００万円

岩内町　株式会社　進栄　代表取締役
進藤　竹則　さんより
教育振興に役立ててください
村へ …… １０万円

■ ふるさと応援寄附金 ■

札幌市　本間　一　さんより …… ３万円

【お詫びと訂正】

先月号21ページ【村の人事】で「税務係長兼固定資産評価係長兼地籍調査係　山口 範和」と掲載しましたが、「税務係兼固定資産評価係兼地籍調査係　山口 範和」の誤りでした。お詫びのうえ訂正申し上げます。

ゴールデンウィークの各施設休館等のお知らせ

施設等＼月日	4月 29日（土）	4月 30日（日）	5月 1日（月）	5月 2日（火）	5月 3日（水）	5月 4日（木）	5月 5日（金）	5月 6日（土）	5月 7日（日）	5月 8日（月）
村立診療所	休み		平常		休み					平常
村立歯科診療所	休み		平常		休み					平常
温泉９９８	平常			休み	平常					
珊内ぬくもり温泉	平常		休み	平常		休み	平常			
ごみの収集			燃やせるごみ	燃やせないごみ	資源物		燃やせるごみ			燃やせるごみ

編集後記

4月は様々な場面で変化があり、緊張したり戸惑ったり、色々と期待してみたりと、慌ただしく過ぎ去ってしまうように思います。しかし、過ぎ去るのが早いということは広報の締め切りが迫るのも早いということで、カレンダーの日付を見てひそかに戦慄することもありました。もっとパッと文章を書いたり写真を選んだりできるようになりたいと思っているのですが、まだまだ勉強不足の身ですので、なかなか思うように作業が進まないことも多いです。

いざ紙面に写真を配置するとどうもしっくり来ず、文章よりも写真選びと位置調整の方に手間取ることも珍しくありません。「なぜ逆のアングルからも写真を撮らなかったんだ…」と頭を抱えることもよくあります。それでも、広報を担当し始めた当初よりは紙面を感覚的にレイアウトできるようになってきましたので多少は進歩しているのかな？とうれしくなる反面、「いやいや、まだ未熟者でしょ」と気を引き締めているところです。

そして、いざ記事を作り始めるとなかなか苦戦するものですが、頭の中で構成を組み立てる作業が面白くて、歩いて通勤しながら「このページはこのイベントとあのイベントを入れて、あの写真を載せよう。書き出しはこうで、こういう言い回しはどうかな」などと考えるのが楽しいのです。時々ふけりすぎて、ついニヤニヤしてしまうこともあり、最近通勤中の姿を見られるのがちょっと恥ずかしく感じるようになりました。

■発行・編集／神恵内村総務課広報統計係 ■印刷／㈱奈良印刷
〒045－0301 北海道古宇郡神恵内村大字神恵内村81番地4
☎ 0135－76－5011 FAX 0135－76－5544
ホームページ http://www.vill.kamoenai.hokkaido.jp
携帯サイト http://www.vill.kamoenai.hokkaido.jp/keitai
村長へ直接メール c-kamoenai@vill.kamoenai.hokkaido.jp

神恵内村原子力エネルギー広報カレンダー

かもエナジー vol.168

日常生活と放射線

私たちは、毎日の暮らしの中でいろいろな放射線をうけています。大地、食物のほか宇宙からも自然放射線をうけていますが、宇宙からの放射線は、高度が高くなるほど放射線の量が多くなるため、約１万メートル上空を最大で年間1000時間搭乗する海外旅行の航空機乗務員は、年間５ミリシーベルト程度の放射線をうけることになります。また、宇宙で働く宇宙飛行士は、地球でうける放射線量の半年分を1日でうけることになるため、生涯でうける宇宙からの放射線量の上限が決められています。

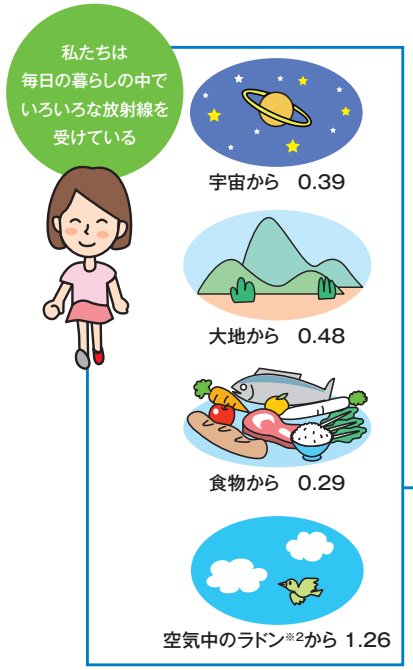

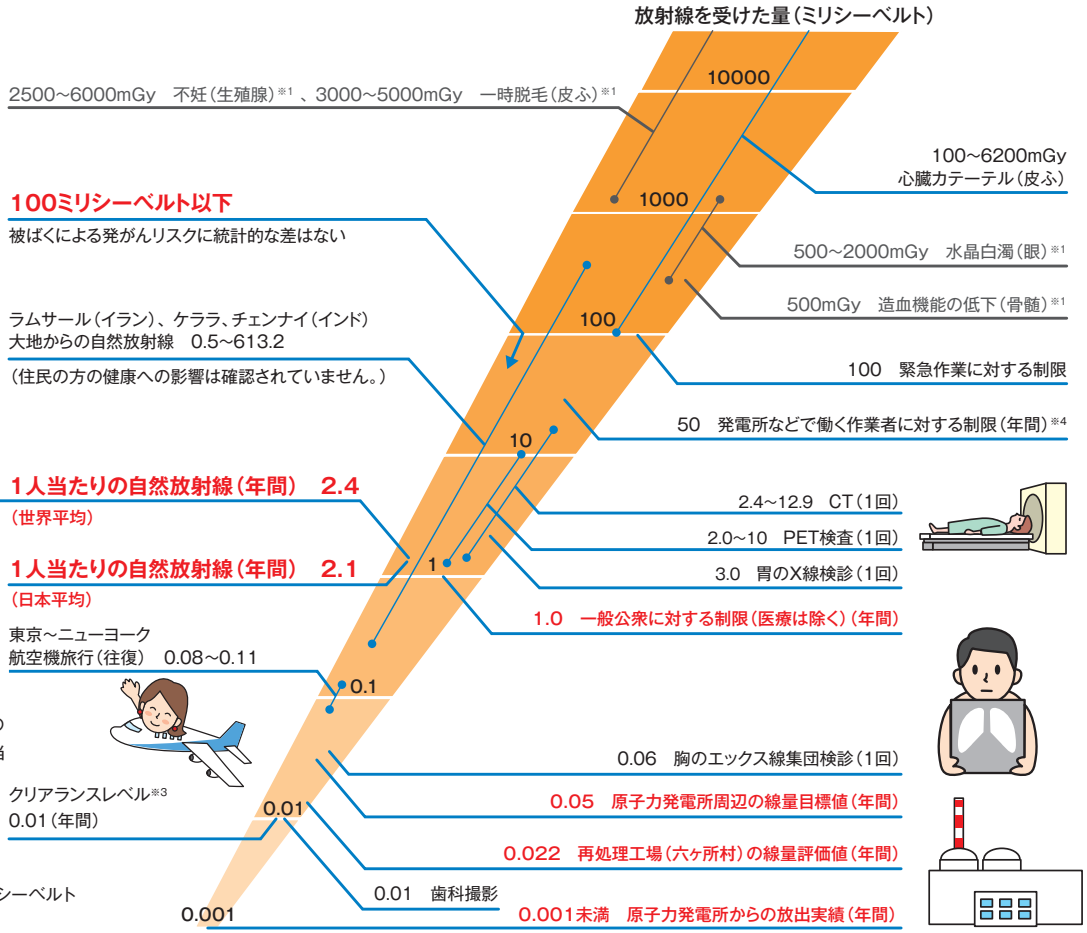

※1 放射線障害については、各部位が均等に吸収線量1ミリグレイのガンマ線を全身に受けた場合、実効線量1ミリシーベルトに相当するものとして表記

※2 空気中に存在する天然の放射性物質

※3 自然界の放射線レベルと比較して十分小さく、安全上放射性物質として扱う必要のない放射線の量

※4 発電所などで働く作業員に対する線量は5年間につき100ミリシーベルトかつ1年間につき50ミリシーベルトを超えない

出典：一般財団法人　日本原子力文化財団HP

このカレンダーは、広報・調査等交付金事業でつくられています。

平成29年 2017年 5月 皐月（さつき）

役場	76−5011	地域包括支援センター	76−5995
神恵内診療所	76−5226	温泉９９８	76−5100 ㊡火曜日
歯科診療所	76−5945	珊内ぬくもり温泉	77−6131 ㊡月・木曜日
漁村センター	76−5672	観光情報センター(道の駅)	76−5800
社会福祉協議会	76−5908	神恵内警察官駐在所	76−5212

日	月	火	水	木	金	土
	1 先負	2 仏滅	3 大安 憲法記念日 石山内科クリニック 62-3223 菜の花調剤薬局 62-2287	4 赤口 みどりの日 東山クリニック 62-7700 あけぼの調剤薬局 63-1500	5 先勝 こどもの日 小林整形外科医院 62-3451 あけぼの調剤薬局 63-1500	6 友引
7 先負 千葉外科医院 62-0981 アライ大学堂 62-0456	8 仏滅	9 保-珊内 大安	10 赤口 育児相談 (10:00～11:30／漁村センター) 行政相談 (10:00～12:00／漁村センター)	11 先勝	12 友引	13 先負
14 仏滅 発足診療所 74-3009	15 大安 道民交通安全の日	16 赤口 住民健診 (7:00～ /漁村センター)	17 保-川白 先勝	18 友引 狂犬病予防注射 (9:00～ /村内各地区)	19 先負	20 仏滅 春のふれあいペタンク大会 (9:00/総合グラウンド)
21 大安 東山クリニック 62-7700 あけぼの調剤薬局 63-1500	22 赤口	23 保-神１・２班 先勝	24 友引	25 先負 りはるinかもえない (13:45～15:00/漁村センター)	26 大安	27 赤口
28 先勝 前略道の駅から2017 (11:00～ /道の駅オスコイ！神恵内) 岩内協会病院 62-1021 アイン薬局岩内店 62-5150	29 友引	30 保-神３・４班 先負	31 仏滅 移動窓口 (13:30～14:30 珊内集会所 15:00～16:00 川白ふれあいセンター)			

村長室ふれあいトークのお知らせ

村長室ふれあいトークの日時は変更となる可能性があります。希望される方は必ず役場総務課へ事前にご連絡ください。今月は５月19日(金)午後３時～５時30分を予定しております。

マイナンバー制度に係る住民相談窓口

●マイナンバー総合フリーダイヤル
☎0120−95−0178
●役場住民課

ごみの収集

岩内地方衛生組合から

５月29日(月)は、破砕処理施設月例点検日のため、不燃ごみ及び粗大ごみの受入れは休ませていただきます。

区分	全村	出し方	料金
燃やせるごみ	月曜日・金曜日	黄色の指定ごみ袋	5ﾘｯﾄﾙ 10枚入 150円 10ﾘｯﾄﾙ 10枚入 300円 20ﾘｯﾄﾙ 10枚入 600円 40ﾘｯﾄﾙ 5枚入 500円
燃やせないごみ	火曜日	青色の指定ごみ袋	
資源物	水曜日	透明か半透明の袋	無料
大型ごみ	5･7･9月／第４木曜日 11月／第３木曜日	ごみ処理券を２枚貼付 (事前申込制)	１枚単位 100円

※指定ごみ袋に入らない燃やせるごみ・燃やせないごみの小型ごみは、100円のシールを１枚貼って、それぞれの収集日に出してください。

女性の健康相談

5月25日(木)

時間：午後１時～午後３時
場所：岩内保健所
電話：62−1537
(事前予約制)

こころの健康相談

5月10日(水)

時間：午後２時
場所：岩内保健所
電話：62−1537
(事前予約制)

珊内・川白地区移動診療

川白地区：**5月11日(木)**
午後１時10分～ 川白ふれあいセンター
珊内地区：**5月25日(木)**
午後１時10分～ 珊内集会所

休日当番医・当番薬局

(午前９時～午後５時)

市外局番 0135

年金相談（日本年金機構小樽年金事務所）

5月23日(火)

相談時間：午前10時30時～午後４時
場所：岩内地方文化センター
電話：0134−65−5002
(事前予約制)

しりべし弁護士相談センター

5月10日(水)・17日(水)・24日(水)・31日(水)

＊予約受付：平日午前10時～午後４時
＊住所：岩内町高台84−3(佐藤精肉店隣)
＊電話：62−8373(事前予約制)

移動支援サービス事業

時間：平日午前8時45分～午後５時
電話：67−7745
(積丹ハイヤー：事前予約制)