



かもえない

神速内

村民主体・村民本位
～みんなが主役の村づくり～



第2回保小中合同運動会
(総合グラウンド 6月1日)

7

2024
令和6年
No.720

毎日が交通安全の日
交通事故死

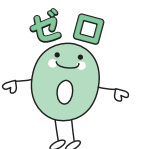

5768日 (6月30日現在)

議会だより

第4回

村議会臨時会

第4回村議会臨時会が6月4日に開催され、温泉施設建設工事に係る3件の議案を可決しました。

〈議案第1号〉

▼工事請負契約について(温泉施設建設(建築主体)工事) ……原案可決

草別・拓成特定建設工事共同企業体が落札し、4億4110万円で工事請負契約を結ぶことを可決しました。

〈議案第2号〉

▼工事請負契約について(温泉施設建設(機械設備・地中熱利用設備)工事) ……原案可決

進栄・マルコー特定建設工事共同企業体が落札し、3億5860万円で工事請負契約を結ぶことを可決しました。

〈議案第3号〉

▼工事請負契約について(温泉施設建設(電気設備)工事) ……原案可決

株式会社富士電気が落札し、6138万円で工事請負契約を結ぶことを可決しました。

第2回

村議会定例会

第2回村議会定例会が6月18日に開催され、1件の報告、令和6年度神恵内村一般会計補正予算(第2号)等4件の議案、諮問1件と意見案1件を可決しました。また、議員の派遣を決定しました。

〈報告第1号〉

▼令和5年度神恵内村一般会計繰越明許費繰越計算書の報告について ……報告

令和5年度に議決した5件の事業を令和6年度に繰越したことの報告がありました。

・非常用持ち出しセット購入事業 248万円

・屋外拡声設備更新事業 960万円

・氏名の振り仮名法制化対応システム改修事業 200万1千円

・戸籍附票システム改修事業 135万3千円

・戸籍情報システム改修事業 308万円

〈議案第1号〉

▼令和6年度神恵内村一般会計補正予算(第2号) ……原案可決

歳入歳出に、それぞれ1410万円を追加し、歳入歳出予算の総額を、31億2

280万円としました。

補正の内容は、歳入において物価高騰対応重点支援地方創生臨時交付金で915万7千円の追加、歳出においては生活支援臨時特別給付金で750万円の追加が主なものです。

〈議案第2号〉

▼神恵内村簡易水道事業給水条例の一部を改正する条例の制定について

〈議案第3号〉
▼神恵内村水道法施行条例の一部を改正する条例の制定について ……原案可決

いずれも、国において水道事業所管省庁の変更に伴い、関連する条例の規定を改正しました。

〈議案第4号〉

▼珊内・川白辺地に係る公共的施設の総合整備計画の策定について ……原案可決

老朽化した簡易水道の管路や川白地区浄水場の機械電気計装設備の整備について、辺地対策事業として国の財政上の措置を受けるために、本整備計画を策定しました。

〈諮問第1号〉

▼人権擁護委員の推薦につき意見を求めることについて ……適任

新たに推薦する人権擁護委員について、

池田幸雄氏を適任と決定しました。

〈意見案第1号〉

▼ゼロカーボン北海道の実現に資する森林・林業・木材産業施策の充実・強化を求める意見書提出について ……原案可決

北海道の森林を将来の世代に引き継ぎ、環境への負荷の少ない循環型社会を形成するため、活力ある森林づくりや道産木材の利用、防災・減災対策を一層進め、ゼロカーボン北海道の実現に資する森林・林業・木材産業施策の充実・強化を図ることを求める意見書を提出することを決定しました。

▼議員派遣について

……決定

7月1日、2日に小樽市、札幌市で開催される岩宇町村議会議員研修会及び北海道町村議会議員研修会、7月16日に留寿都村、8月29日にニセコ町で開催される後志町村議会議員研修会に議員を派遣することを決定しました。

◆一般質問

▼松本遊議員

「小中一貫教育における義務教育学校について」

※一般質問の詳しい内容と答弁につきましては、来月号でお知らせします。

保育所・小学校・中学校合同運動会を開催！

【800メートル競走(中学生)】



【神小ソーラン2024(小学生)】



6月1日、総合グラウンドで第2回神恵内村保小中合同運動会が開催されました。

絶好の運動会日和となった青空の下で、徒競走などの個人種目や、紅白リレーなどの団体種目、小学生による神小ソーランの演舞や保育所児が音楽に合わせて踊るエビカニクス、全校児童と生徒が協力するボール運びリレーなどが行われました。

子どもたちは「最後まで出し切れ！3POWER(パワー) ～全力・努力・協力～」をスローガンとして、全員で競技や応援、担当の係に全力で取り組み、観客の皆さんも子どもたちの姿を見てたくさんの拍手や声援を送っていました。

全員が協力し合い、努力して練習した成果を全力で発揮する、子どもたちだけでなく観客の皆さんも一つになった、まさにスローガンのとおりの充実した一日となりました。



【紅白玉入れ(保育所児)】

【ラジオ体操(全員)】



【ゴールをめざせ!(保育所児)】



【魂合戦(中学生)】



【紅白リレー(全校児童・生徒)】

小学6年生が村議会を見学

6月18日、第2回村議会定例会を小学校6年生の児童3名が見学しました。

児童たちは議会での一般質問や議案の採決を真剣なまなざしで見学し、閉会后には先ほどまでの緊張も解け、リラックスした様子でそれぞれ笑顔を見せながら、議長席に座り議事の進行を体験するなどして貴重な経験を楽しんでいました。

児童たちは見学した感想を「お話が難しかった」、「迫力がすごかった」と話していました。



【見学した小学6年生】



春のふれあいペタンク大会開催

5月25日、総合グラウンドで「春のふれあいペタンク大会」を開催しました。

12チーム36名が参加し、風が強く少し肌寒い中ではありましたが、太陽の下で1球の行方に子どもから大人まで一喜一憂し、大いに盛り上がる大会となりました。

上位の結果は次のとおりです。

- 優勝 神中バド部B (檜垣健さん、渡邊祥弥さん)
- 準優勝 Sugar (松本心優さん、佐藤朱華さん、竹中美奈子さん)
- 3位 神中バド部A (山王丸樹さん、石崎友惇さん、金田一花穂さん)
- 4位 松や (松館暢俊さん、本間一徳さん、キーガン・ブリグノールトさん)



ウニ漁始まる！

6月22日、神恵内・赤石地区にて、今年最初のウニ漁が行われ、陸揚げされたウニは加工場で塩水ウニや甘漬けウニなどに加工されました。

次々と陸揚げされる光景は、夏の訪れと、これからの活気を感じさせます。今後も天候に恵まれ大漁になること、そして、神恵内の味でたくさんの方が笑顔になっていただけることを願っています。



バス停待合所の清掃を行いました

6月19日に商工会女性部が中心となってバス停待合所の清掃を行いました。

神恵内郵便局付近の『神恵内入口』からスタートして、村内バス停の待合所を和気あいあいとした雰囲気の中、参加者全員で協力しながら清掃活動に取り組みました。

商工会女性部長の新谷真由美さんは「長年続けている女性部の事業なので、これからも継続していきます」と、村内の美化に意欲的な様子を見せていました。



クリーンアップ神恵内

6月20日、美しい景観を守り村のイメージアップを図るため、海浜清掃が行われました。

村民の皆さんや地域貢献活動の一環として(株)草別組、(株)北興生コンの皆さんなどが前浜と川向地区に分かれて、清掃活動を行いました。

あいにくの曇り空で途中雨が降る場面もありましたが、参加された皆さんはそんな天気にも負けない笑顔で、打ち上げられたごみや流木などを回収し、浜はとともきれいになりました。



神恵内村新温泉の名称を募集します!!

令和7年春、イベント広場に新温泉がオープンします。

神恵内村市街地と国道沿いの立地を活かし、観光や新たな交流と賑わいの拠点となるよう整備を進めています。

村民をはじめ、来訪者の皆さんに愛され、親しんでいただける新温泉になるよう、広く名称を募集します。



▲ 正面イメージ(注：神恵内温泉は仮称です)



▲ 裏側イメージ

◆名称の条件等

1. 新温泉のイメージにふさわしいもの
2. 呼びやすく、親しみやすいもの
3. 自作、未発表のもので、第三者の著作権、商標権を侵害しないもの

◆応募資格

村民をはじめ、日本国内に在住の方であればどなたでも応募できます。

※応募者が18歳未満の場合、保護者の同意が必要です。

◆応募期間

令和6年7月1日(月)～令和6年8月30日(金) ※郵送の場合は当日消印有効

◆応募方法

1. QRコードからご応募ください。
2. 持参・郵送による応募の場合、指定の応募用紙を下記の応募先に提出してください。
※広報かもえない7月号に応募用紙を折り込んでいます。不足する場合は村企画振興課へお越しください。
※応募用紙は村ホームページからダウンロードできます。
※応募数の制限はありませんが、応募用紙1枚につき1名称での応募とします。

◆賞

1. 採用者・・・新温泉入浴券24回分(オープンセレモニーにおいて表彰します)
※採用名称に同一名称が多数ある場合、抽選で採用者を決定します。
2. 応募者の中から抽選で10名の方に村の特産品を贈呈します。

◆結果発表

採用者に通知するとともに、広報かもえない及び村ホームページ等で発表します。

◆応募先

〒045-0301
古宇郡神恵内村大字神恵内村81番地20
神恵内村企画振興課企画振興係
TEL 0135-76-5011



応募用
QRコード

～津波を知って身を守ろう～

平成5年(1993年)7月に北海道南西沖で発生した地震では、地震発生直後に地域によっては遡上高が30メートル以上になる津波が押し寄せ、多くの被害が生じました。

この地震を教訓に、津波の特徴を知り、日常的に避難場所や避難経路を確認しておくなど、いざというときに適切な行動を取るための備えをしておきましょう。

●津波を知る

津波は、地震などによって生じた海底の隆起・沈降に伴い発生した海水の波が、四方八方へ広がり伝わっていく現象です。

津波は…

- 沿岸に近づき水深が浅くなるにつれ、急激に高くなります。
- 伝播速度は非常に速く、見てから逃げるのでは間に合いません。
- 繰り返し襲ってきます。後から来る津波の方が高くなることもあります。
- 力が非常に強く、高さが50cm程度であっても立ってられず、流されてしまいます。
- 「引き」から始まるとは限りません。“潮が引いたら逃げればよい”というのは大きな間違いです。
- 沿岸の地形の影響などにより、局所的に高くなることもあります。
- 潮位変化が始まってから最大波が観測されるまで数時間以上かかることもあります。

●津波から身を守るために

- ・海の近くでの強い揺れを感じた時には、直ちに「より高い安全な場所」を目指して逃げましょう。
- ・揺れを感じていなくても、津波フラッグや津波警報等を見たり聞いたりしたら、すぐに避難行動をとりましょう。
- ・津波は繰り返し襲ってきて、あとから来る津波の方が高くなる場合があります。避難後は最新の情報を確認し、津波警報等が出ている間は避難を続けてください。
- ・テレビやラジオ、広報車、防災行政無線などを通じて正確な情報を入手しましょう。

防災 かもえない

第141回 テーマ
「津波を知る」

●総務課総務係

☎**76-5011 (村内無料)

●札幌管区気象台防災調査課

☎011-611-6149

「こどもの人権相談」強化週間のお知らせ ～聞かせてほしい あなたの気持ち～

法務局では、こどもの人権についての専用相談電話「こどもの人権110番」を設置しているほか、SNS(LINE)による人権相談も受け付けています。いじめや虐待など、こどもの人権に関する悩みをご相談ください。

なお、令和6年8月21日(水)から同月27日(火)までは、「全国一斉『こどもの人権相談』強化週間」です。期間中は、平日の受付時間を延長して、土日も対応します。

フリーダイヤル ぜろぜろなのひゃくとおぼん
こどもの人権110番 **0120-007-110** (全国共通・通話料無料)



アカウント名:「法務局LINEじんけん相談」
検索ID: @linejinkensoudan



LINE
友達追加はこちらから!

平日の受付時間: 午前8時30分～午後5時15分(年末年始を除く。)

強化期間中の受付時間

8月21日(水)～8月23日(金)、8月26日(月)～8月27日(火): 午前8時30分～午後7時

8月24日(土)、8月25日(日): 午前10時～午後5時

交通安全新聞

7月13日(土)から22日(月)まで

夏の全国交通安全運動

《運動重点》

○飲酒運転の根絶

・二日酔い状態を含め、飲酒運転は悪質で重大な犯罪です。
 ・皆さん一人ひとりが「飲酒運転をしない、させない、許さない、
 決して見逃さない」を強く意識して飲酒運転を根絶しましょう。
 ・同乗者の皆さんは運転者の飲酒状況を確かめ、二日酔い状態も含めて、酒気を帯びている人には、絶対に運転をさせないようにしましょう。(同乗罪に問われる場合があります。)



○自転車利用時のヘルメット着用と自転車・バイクの交通事故防止

・交差点では、バイクを見落とす危険があります。バイクの有無や動きをしっかりと確認しましょう。
 ・また、交差点等における一時停止、安全確認を徹底し、自転車との事故を防止するとともに、自転車を追い越すときは、安全な間隔を確保しましょう。
 ・自転車も車両として交通ルールを守らなければならないことをよく認識しましょう。乗車用ヘルメットの着用、自転車損害賠償保険等への加入、夕暮れ時は早めのライト点灯に努めましょう。

○スピードダウンと全席シートベルト着用の徹底

・時間にゆとりをもち、スピードダウンで安全運転をしましょう。後部座席を含め、全員がシートベルト・チャイルドシートを正しく着用しましょう。

○歩行中の子ども・高齢者の安全確保と高齢運転者の交通事故防止

・子どもの飛び出しや、高齢者の道路横断にも対応できる安全な速度で運転しましょう。体調に不安があるときは運転を控えるなど、無理のない運転を心がけましょう。

運転免許更新時講習日程表(7月・8月)

月	日	曜日	会場	一般講習	優 良 講 習	違反・初回講習
7	11	木	岩内地方文化センター	13:00 ~ 14:00	14:30 ~ 15:00	15:30 ~ 17:30
	18	木	泊村公民館		13:30 ~ 14:00	14:30 ~ 16:30
8	8	木	岩内地方文化センター	13:00 ~ 14:00	14:30 ~ 15:00	
	16	金	共和町生涯学習センター	12:00 ~ 13:00	13:30 ~ 14:00	14:30 ~ 16:30

※注意 免許有効期限内に講習を受講しなければ免許が失効します。
 【問合せ】岩内地方交通安全協会連合会(岩内警察署内) ☎62-0110

7月3日から新しい一万円札、五千円札、千円札が発行されます

20年ぶりに新しくなるお札では偽造対策が強化されたほか、識別しやすくするための新たな工夫を施しています。

新しいお札の「顔」は誰？ デザインはどこが変わった？

- 一万円札 表 渋沢栄一(生涯に500もの企業の設立に関与したといわれる実業家)
裏 東京駅丸の内駅舎(赤レンガ駅舎として親しまれてきた歴史的建造物)
- 五千円札 表 津田梅子(日本最初の女子留学生の一人で、女子英学塾、現在の津田塾大学を創立した教育家)
裏 藤の花(古事記や万葉集にも登場。古くから日本で広く親しまれている花)
- 千円札 表 北里柴三郎(世界で初めて破傷風菌の純粋培養に成功し、私立北里研究所を創立した細菌学者)
裏 富嶽三十六景・神奈川沖浪裏(江戸時代の浮世絵師・葛飾北斎の代表作)

大きさは今までのお札と変わりありません。ATMなどの現金取扱機器の対応に多くの時間や費用を要し、関係者に負担をかけるのをできるだけ抑えるためにです。

私たちの生活と密接に関わりがあるお札が、より偽造しにくく、より識別しやすいものに生まれ変わります。また、これまでのお札も引き続き使用できますので、「これまでのお札が使えなくなる」などといった詐欺行為には十分に注意しましょう。

健康えがお

No.118

テーマ

中高年になっても歯を失わないために



担当／神恵内村歯科診療所 所長 はぎの 萩野 つかさ 司 ☎ 76-5945

歯を失う中高年の特徴は？

日本では80歳の平均残存歯数が12本であるのに対し、スウェーデンは20本、アメリカは17本です。この差は歯科定期検診の受診率によるもので、日本の受診率は10%未満なのに対し、スウェーデンは80%以上、他の欧米諸国でも70%程度です。定期検診を受けることで、歯石の除去や細菌のコントロールができ、歯の健康を長く保つことができます。

また、東京医科歯科大学大学院の松山准教授と相田教授の研究によれば、歯を失いやすい中高年の特徴として男性、配偶者がいない、経済状況、健康度が悪いなどがあげられています。

心あたりのある皆さまは、日頃から社会的・活動的に過ごし、歯科医院に定期的に予防メンテナンスに通ってください。

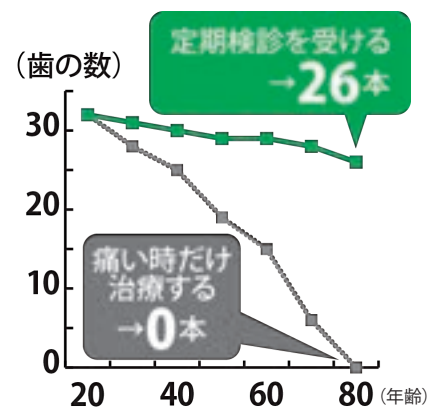

長崎大学
新庄教授のデータより



東京医科歯科大学
松山准教授
相田教授の発表はこちら

定期的な予防メンテナンスが効果的です

お仕事が忙しかったり治療費の負担から中高年世代の方は歯科医院から足が遠のく方が多いようです。そういった方たちが、お口の中のトラブルで歯科を受診されるときには、すでに歯周病が重症化しており、歯を失ってしまう傾向があります。

いつまでも、おいしいものを食べて好きなビールを飲むためには、定期的に予防メンテナンスを受けることが最良の方法です。私たちは、皆様のお口の健康のために伴走いたします！



一緒に歯を守りましょう！

福祉



ガイド

【問合せ】
住民課福祉係
☎ 76-5011

**福祉金の申請を
受付します**

▼対象者

①身体障害者手帳(1～3級)、療育手帳及び精神障害者保健福祉手帳(1～2級)の交付を受けている方

②18歳未満の子を扶養しているひとり親世帯

▼支給額 ①1人 3万円

②1世帯 3万円

▼締切 10月31日(木)

※福祉金の受取口座の通帳を持参してください。(①に該当する方は手帳も持参してください。)

【問合せ・申込み】

住民課福祉係



お知らせ
公共職業訓練「パソコン活用科」受講生募集のお知らせ

パソコンの基本操作や文書作成・表計算・パワーポイント等に関する基本的な知識や技能、ホームページに関する基本的な知識を学び、幅広い技術を学ぶことができます。

▼訓練期間

9月5日(木)～12月4日(水)

9時～15時50分

土、日、祝日休み

▼受講料 無料

※別途テキスト代、検定料がかかります。

▼対象者

雇用保険受給者又は公共職業安定所長の受講指示を受けた方

▼申込期間

7月8日(月)～8月6日(火)

【問合せ・申込み】

岩内地域人材開発センター

☎ 62・2183



お知らせ
「借金・金融一般相談会」の開催について

北海道財務局の専門の相談員が「借金の悩み」を親身になってお聴きし、あなたに合った解決方法を提案します。また、「預金・融資、保険など金融全般」のご相談も受け付けます。相談は無料、予約不要です。

▼日時 8月2日(金) 10時～12時

▼場所 小樽地方合同庁舎

2階大会議室

(小樽市港町5番2号)

【問合せ】

北海道財務局(相談員直通)

☎ 011・807・5144

当日お越しいただけない方につきましても、次の常設窓口で相談を受け付けていますので、お気軽にご相談ください。

○借金・金融一般相談

・多重債務相談窓口

011・807・5144

・金融ホットライン

011・807・5145

・中小企業等金融円滑化相談窓口

011・729・0177



お知らせ
自衛官の募集について

◆自衛官候補生(第2回)

▼受験資格

採用予定月の1日現在18歳以上33歳未満の方

▼受付期間

7月1日(月)～8月7日(水)

▼試験日

8月23日(金)～25日(日)

◆自衛官候補生(第3回)

▼受験資格

採用予定月の1日現在18歳以上33歳未満の方

▼受付期間

7月1日(月)～9月3日(火)

▼試験日

9月20日(金)～26日(木)

◆一般曹候補生(第2回)

▼受験資格

採用予定月の1日現在18歳以上33歳未満の方

▼受付期間

7月1日(月)～9月3日(火)

▼試験日

1次 9月14日(土)～22日(日)

【問合せ】

倶知安地域事務所

☎ 0136・23・3540

自衛官募集相談員

稲葉寛久 ☎ 76・5234

伊藤拓也

☎ 090・8903・8807

お知らせ
北海道警察官採用試験
について

◆令和6年度(第2回)北海道警察官
採用試験

▼受験資格

・A区分

学校教育法による大学(短大を除く)等を卒業した方(令和7年3月末日までに卒業見込みの方を含む)

・B区分

A区分以外の方(学校教育法による高等学校在中の者を除く)

・年齢

平成4年4月2日から平成19年4月1日までに生まれた方

▼受付期間

7月1日(月)～8月16日(金) 17時

▼試験日

1次 9月22日(日)

【問合せ】

岩内警察署

☎62・0110



お知らせ
後志広域連合
職員募集について

◆後志広域連合職員

▼受験資格

高校、専門学校、短大、大学、大学院を卒業し、民間企業等における実務を3年以上経験している方で昭和48年4月2日以降に生まれた方

▼申込締切

7月31日(木)

▼試験

一次試験(書類選考)

【問合せ】

後志広域連合 総務課

☎0136・55・8010

7月13日は飲酒運転根絶の日
ハンドルキーパーで
飲酒運転を防止しましょう。

自動車で仲間と飲食店に行き、飲酒するときは「ハンドルキーパー(お酒を飲まない人)」を決め、その人はお酒を飲まず、仲間を自宅まで送ることで飲酒事故を防止しましょう。

酒類を提供する飲食店側も、お客さんが飲酒運転をしないよう来店時に車で来たかどうか、またはハンドルキーパーがいるかどうかを確認するとともに、ハンドルキーパーへの酒類提供はしないようにしましょう。また、お客さんが帰るときには飲酒運転をしないよう毅然とした対応をしましょう。

「北海道の価値を見つめ直し、
これからの北海道を考える日」
7月17日は「北海道みんなの日」

「北海道みんなの日」、愛称「道みんなの日」は北海道の魅力と価値を再発見し、北海道を誇りに思う心を育み、より豊かな北海道を築き上げることを期する日として平成29年に制定しました。

この7月17日は、1869年(明治2年)、江戸時代の終わりから明治にかけて活躍した探検家で、北海道の名付け親とされる松浦武四郎が、明治政府に「北加伊道(ほっかいどう)」という名称を提案した日です。

この日をきっかけに、道民の皆様には北海道に愛着や誇りを持っていただき、北海道の魅力を発信する機会としていただければ幸いです。

松浦武四郎と神恵内村

蝦夷日誌の中には、西の河原で松浦武四郎が一夜を過したとき、同行していた水夫が「この石を昼ぐずしておく」と夜の間に元のように積まれている」という話をしたので試してみたところ朝見るとくずれたままになっていた。と、書かれています。

また、商工会横には

「しぼらくの 晴れ間も見えで

ふるふの海

里の名しるく 五月雨なり」

と、記された歌碑があります。

この歌は、「古宇」と「振る雨(ふるう)」をかけており、「里の名しるく」とは「里の名」とおりで」という意味です。

宝くじ 公式サイト

すぐ買える 当たりがわかる クイックワン

Quick One
クイックワン



宝くじ 公式サイトで発売中!

宝くじの収益金は、私たちの街の公共事業等に役立てられています。
公益財団法人北海道市町村振興協会





人のうごき



前月比/前年比

世帯数	4 4 4	世帯	[- 1]	[- 1 6]
人口	7 4 4	人	[- 1]	[- 3 6]
男	3 6 0	人	[- 3]	[- 2 2]
女	3 8 4	人	[+ 2]	[- 1 4]

地区別の戸数/住民数

神恵内	3 2 4	世帯	/	5 7 0	人
赤石	5 7	世帯	/	8 1	人
珊内	3 0	世帯	/	4 1	人
川白	3 3	世帯	/	5 2	人

【令和6年5月31日現在】



善意に感謝します

■ 一般寄附金 ■

氏名寄附額非公表 1件
 氏名非公表 1件 10万円

■ ふるさと応援寄附金 (5月28日~6月24日) ■

計28件 46万1千円

7月1日から7日まで「全国安全週間」

危険に気づくあなたの目
 そして摘み取る危険の芽
 みんなで築く職場の安全

これまで、労使が協調して労働災害防止対策を展開してきたことにより、労働災害は長期的には減少していますが、依然として転倒や腰痛と言った労働者の作業行動に起因する負傷や墜落・転落などの死亡事例が後を絶たない状況です。

労働災害を少しでも減らし、労働者が安全に働くことができる職場環境を築くため、安全意識の高揚と安全活動の定着に労使一丸となって取り組みましょう。

【問合せ】小樽労働基準監督署倶知安支署
 ☎0136-22-0206

会社を元気に！ 中退共の退職金制度

国が掛金の一部を助成

掛金は全額非課税

管理がカンタン



詳しくはホームページをご覧ください。



独立行政法人勤労者退職金共済機構
 中小企業退職金共済事業本部
 TEL (03) 6907-1234

サマージャンボ7億円
 (1等5億円・前後賞各1億円合わせて)

サマージャンボミニ5千万円
 (1等3千万円・前後賞各1千万円合わせて)

この宝くじの収益金は市町村の明るく住みよいまちづくりに使われます。

各1枚 300円
7月8日(日)2種類同時発売!
 発売期間 7/8(月)~8/8(木)
 公益財団法人北海道市町村振興協会

編集後記

このたび広報担当となりました、吉岡と申します。

私の簡単な自己紹介をさせていただきます。生まれは旭川で、高校卒業まで旭川で育ちました。その後大学入学をきっかけに札幌に移住し、社会経験をjを経て、平成31年に地域おこし協力隊員として神恵内村に。その後、村での生活に心惹かれて定住を決意することに。そうして、今年度より神恵内村役場に奉職いたしました。

今回、広報を担当するにあたり過去の広報誌をさかのぼって読んでいたところ、そこには村の歴史が詰まっております。笑顔があふれていました。私もこの歴史の記録に携わらせていただくことができるとも光栄です。

就任初日に運動会があり、そこで広報マンとして初めての写真撮影を行ったのですが、今まで風景写真ばかり撮っており、人物を撮るのは初めてだったのでその難しさに驚きました。撮影技術を磨きながら、どんどん広報誌に皆さんの笑顔を残していけたらと思っています。

まだまだ力不足ではございますが、魅力的な広報誌づくりに務めますので皆さんのお力添えをよろしくお願いいたします。



電気の効率的な使用にご協力ください

この夏の電力供給は、安定供給に最低限必要な予備率3%以上を確保できる見通しとなっていますが、発電所のトラブルなど万が一の事態に備えて、みなさんには、普段どおりの生活を続けていただきつつ、電気の効率的な使用を心がけていただくようご協力をお願いします。

電力需給の見通し

2024年度夏季の北海道エリアにおける需給見通しについては、供給予備率が最も低い7月で、供給力507万kW、最大電力486万kWとなりました。

この結果、供給力と最大電力の差である供給予備力は21万kW、供給予備率にして4.4%となり、電力の安定供給に最低限必要な供給予備率である3%以上を確保できる見通しとなりました。

	7月	8月	9月
供給力(万kW)	507	533	472
最大電力(万kW)	486	486	416
供給予備力(万kW)	21	47	56
供給予備率(%)	4.4	9.7	13.4

なお上の表は、北海道と本州間の送電・受電や供給力の一部が計画外停止した場合を考慮しております。

出典：北海道電力ネットワークHPより

ご家庭向け省エネ関連情報

ご家庭の中でできる効果的な省エネ・節電の方法を具体的に紹介します。

冷蔵庫



- **冷蔵庫は壁から適切な間隔をあげましょう**
冷蔵庫と壁との間に適切な間隔を空けておくことは省エネにつながります。冷蔵庫は、庫内を冷やすために使った熱を背面や側面などから排出していますが、この放熱をスムーズにおこなうことが、ムダな電気の消費を防ぐことにつながります。
- **庫内の温度設定を適切に**
庫内の温度を控えめに設定すると消費電力が小さくなります。設定を「中」や「弱」にしましょう。ただし、食品の傷みにはご注意ください。

炊飯器



- **まとめて炊こう**
ご飯を炊く際はまとめて炊いて、よく冷ましてから冷蔵庫や冷凍庫に保存しましょう。
- **保温時間を短くしよう**
長時間保温しないようにしましょう。保温時間が長くなると、電力の消費量が増え、風味も悪化してしまいます。

洗濯機



- **まとめて洗おう**
少量の洗濯物を毎日洗うよりも、洗濯機の容量の8割を目安に、まとめ洗いをしましょう。

出典：資源エネルギー庁HPより

令和6年
2024年

7月

ふみづき
文月

役場	76-5011	神内診療所	76-5226	①金・土・日曜日
消防神内支署	76-5500	地域包括支援センター	76-5995	
歯科診療所	76-5945	珊内ぬくもり温泉	77-6131	①月曜日
漁村センター	76-5672	観光情報センター(道の駅)	76-5800	
社会福祉協議会	76-5908	神内警察官駐在所	76-5212	



日	月	火	水	木	金	土
	1 赤口 住民税・国民健康保険税 第1期納付期限	2 保-神3・4班 先勝	3 友引	4 先負	5 仏滅	6 赤口
7 先勝 第46回沖揚げまつり (10:00~/神内漁港特設会場) 岩内協会病院 62-1021 アイン薬局岩内店 62-5150	8 友引	9 保-神5・6班 先負 赤石稲荷神社例大祭宵宮祭 (18:00)	10 仏滅 赤石稲荷神社例大祭本祭 (10:00)	11 大安	12 赤口 川白稲荷神社例大祭本祭 (10:00)	13 先勝
14 友引 巖島神社例大祭宵宮祭(18:00) 岩内協会病院 62-1021 ココカラファイン薬局岩内店 61-4774	15 海の日 先負 道民交通安全の日 巖島神社例大祭神輿渡御祭(8:00) 岩内協会病院 62-1021 日の出薬局 62-2250	16 仏滅 巖島神社例大祭本祭 (10:00)	17 大安	18 保-神7・8班 赤口 珊内稲荷神社例大祭本祭 (10:00)	19 先勝	20 友引
21 先負 岩内大浜医院 61-2081 アイランド薬局いわい店 61-4040	22 仏滅	23 大安	24 保-神9班 赤口	25 先勝 介護保険普通徴収 第1期納付期限 りはるinかもえない (13:45~/漁村センター)	26 友引 夏至	27 先負
28 仏滅 岩内協会病院 62-1021 アイン薬局岩内店 62-5150	29 大安 フッ素塗布 (10:10~11:20/漁村センター)	30 保-神10・11班 赤口	31 先勝 固定資産税第2期納付期限	<p>村長室ふれあいトークのお知らせ 村長室ふれあいトークの日時は変更となる可能性があります。希望される方は必ず総務課へ事前にご連絡ください。今月は7月22日(月)午後3時~5時30分を予定しております。</p>		<p>村外向け移動支援 実証実験事業「どらごん太号」 神内村~岩内町間 1日3往復 【運航日】 月~金曜日(祝日除く) 【予約】 090-7514-9861 (午前9時~午後5時)</p>

ごみの収集

※指定ごみ袋に入らない燃やせるごみ・燃やせないごみの小型ごみは、100円のシールを1枚貼って、それぞれの収集日に出してください。

岩内地方衛生組合から
7月22日(月)は、破碎処理施設月例点検日のため、不燃ごみ及び粗大ごみの受入れは休ませていただきます。

区分	全村	出し方	料金
燃やせるごみ	月曜日・金曜日	黄色の指定ごみ袋	5リットル 10枚入 150円 10リットル 10枚入 300円 20リットル 10枚入 600円 40リットル 5枚入 500円
燃やせないごみ	火曜日	青色の指定ごみ袋	
資源物	水曜日	透明か半透明の袋	無料
大型ごみ	5月23日、7月25日、9月19日、11月21日	ごみ処理券を2枚貼付(事前申込制)	1枚単位 100円

<p>女性の健康相談 7月25日(木) 時間：午後1時~午後3時 場所：岩内保健所 電話：62-1537 (事前予約制)</p>	<p>こころの健康相談 毎月1回開催 利用を希望される方は、下記へお問合せください 問合せ：岩内保健所 電話：62-1537 (事前予約制)</p>	<p>珊内・川白地区移動窓口 7月24日(水) 珊内地区：珊内集会所 午後1時30分~2時30分 川白地区：川白ふれあいセンター 午後3時~4時</p>	<p>珊内ぬくもり温泉行バス 運行日：火~金曜日(祝日除く) ツボ石：12:45発 川白：13:10発</p>
<p>年金相談(日本年金機構小樽年金事務所) 7月25日(木) 相談時間：午前9時~午後1時 場所：岩内地方文化センター 電話：0134-33-5026 (事前予約制)</p>	<p>しりべし弁護士相談センター 7月3日(水)・10日(水)・17日(水)・24日(水)・31日(水) *予約受付：平日午前10時~午後4時 *住所：岩内町高台84-3(佐藤精肉店隣) *電話：62-8373(事前予約制)</p>	<p>移動支援サービス「たつ姫号」 時間：午前8時30分~午後5時(平日のみ) 電話：090-9109-5768</p>	