



かもえない

# 神速内

村民主体・村民本位  
～みんなが主役の村づくり～



巖島神社例大祭 (7月15日)

8

2024  
令和6年  
No.721

毎日が交通安全の日  
交通事故死

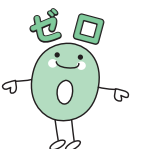

5799日 (7月31日現在)

# 議会だより

6月18日に開催された第2回村議会定例会において、一般質問がありましたのでその内容を紹介します。

## 一般質問

### 小中一貫教育における義務教育学校について

質問 松本 遊 議員



平成28年4月に学校教育法が施行され、小中一貫教育が制度化されました。小中一貫教育における義務教育学校とは、小学校6年間、中学校3年間の義務教育を9年間の一貫したカリキュラムで運営する新たな学校です。

北海道における義務教育学校は、令和5年5月現在で、20市町村24校となっており、学校の規模を問わず全国的に年々増加傾向にあります。岩宇地区において

も、岩内町が令和8年度、共和町が令和10年度に小・中学校を統合して義務教育学校の開校を目指し準備を進めております。一方、本村でも生徒数が減少しているなか、令和5年度より泊村と教育事業の連携を開始しましたが、他村との活動にはおのずから限界があると考えております。

現在の教育環境は目まぐるしく変化し、それに対応するため、将来を見据えた教育環境の充実を早い段階でしっかりと構築する必要があり、本村においても義務教育学校への移行は前向きに考えていかなければならないと感じております。

そこで、教育行政執行方針に、「より質が高く持続可能な学校組織の新たな構築を目指し義務教育学校への転換について検討をはじめると示されたところですが、次の3点について教育長に伺います。  
1. 来年度以降の子供の推移について  
2. 小中一貫教育における義務教育学校のメリットとデメリットについて  
3. 今年度検討している内容について、以上3点お願いします。

答弁 教育長 玉川 量規



松本議員から来年度以降の子どもの推移、義務教育学校のメリットとデメリット、そして、今年度の検討内容についての質問をいただきましたが、義務教育学校が求められている背景やデータ等をお示ししながら答弁させていただきます。

まず、前段として義務教育学校が求められている背景に関わる、学校の適正な規模や配置の考え方についてお話しさせていただきます。子どもたちが集団の中で、多種多様な人の考えに触れ、認め合い、協力し合い、切磋琢磨することを通じて一人一人の資質や能力を伸ばすことは大変重要な教育課題であります。

そのように踏まえると、学校は一定以上の規模を確保することが望ましく、文部科学省では学校規模の標準は、小・中学校ともにそれぞれ12学級以上18学級以下と示しております。

義務教育学校は、こうした子どもたちの教育環境を整えられるよう、新たな学校の教育システムとして制度化されたものです。

メリット、デメリットを含め、もう少し具体的にお話をいたします。

メリットとしては、まず、小学校への英語教育の導入や、中学校の授業時間数の増加など、近年の教育内容の量的・質的な増加の対応が挙げられます。

義務教育学校の教職員は、小学校、中学校、両方の教員免許を持つことを基本とされており、義務教育学校では小学校と中学校の教師が相互に連携し、より柔軟、かつ充実した指導体制が整えられる効果が高いとされております。

二つ目は、今、教育現場で大きな課題とされており、中学校進学時における不登校など、いわゆる中一ギャップへの対応、効果が期待されております。

小学6年生と中学1年生の間にある学校の区切りで急激な環境変化をもたらすのではなく、段階的にステップアップさせ、子どもたちが安心して学校生活を送れる環境づくりとしての特性が想定されております。

三つ目は、少子化等に伴う学校の社会性育成を強化する目的での義務教育学校の効果が期待されております。

冒頭、教育の重点としてお話しさせていただきましたが、子どもたちが、なぜ、より多くの人と交流を深めながら学ぶことが大切なのかという点、それは子どもたちが将来、社会の一員として、よりよい社会の形成者となるための資質に大きく関わるからであります。

特にこれからは、持続可能な地域社会をつくり上げるためには、周りの人たちと協力しながら自分に何ができるのかを前向きに考え、行動できる人間形成が大切になります。そうした視点から9年間を見通した教育目標を設定し、実践でき

る義務教育学校の教育効果が期待されております。

次に義務教育学校のデメリットとしては、小学校高学年時期のリダシップや自主性を養う機会が減り、9年間の人間関係が固定化しやすい点が挙げられます。具体的なイメージとして、小学校と中学校が一体化するため、小学校の卒業式がなくなります。

この点については創意工夫で、卒業式に代わる修了式などで対応は可能ですが、学校が変わる卒業式と、単に6年生から7年生に学年が上がる修了式では達成感に差が出るであろうと言われており、子どもにとって一つの区切りを乗り越え、成長したという達成感を持つ機会が減ってしまうことが指摘されております。

二点目として、義務教育学校は小学校と中学校の段差をなくし「中一ギャップ」が解消されるメリットが挙げられておりますが、段差をなくし一つの学校とすることで学校進学の新鮮さがなくなります。進学することである気が出たり、心機一転したり、人間関係が大きく変わるなど、子どもが成長し変化するきっかけが失われてしまうことも指摘されております。

以上のように、大きな括りでメリット、デメリットを挙げさせていただきましたが、義務教育学校はメリットとデメリットが表裏一体の形で存在するように思えます。

まとめとして、義務教育学校は小学校6年間と中学校3年間の義務教育期間の9年間を一つの学校とし、一貫して教育を実践するための学校であって、系統的

な教育、継続的な生徒指導、異学年交流などが特徴です。ちなみに、建物を統一することも、別にすることも可能でして、教育課程の編成も、4年・3年・2年と区切ることもできますし、5年・4年と区切ることもでき、その形は柔軟に選択できます。

また、義務教育学校が増えてきているとは言え、こうしたメリット、デメリット、効果等が明確に検証されていないことも押さえておかなければならない点と考えます。それでは、神恵内村における現状と課題に触れさせていただきます。

まず、ご質問にある児童生徒数の推移ですが、年々減少しております。

今年度の児童生徒数は、小学生20名、中学生13名で合計33名です。これを比較数値として説明させていただきます。

明確な推計データを示せる年度は小学校では令和12年までとなります。つまり、昨年度(令和5年度)出生データが小学1年生に反映される時点までとなります。

小学校では今年度以降、児童数は増えることなく、令和12年度の小学校児童数は11名となります。特に昨年度(令和5年度)は子どもが生まれませんでしたので、このままでは令和12年の新入学児童は全く欠学年が生じてしまいます。

一方、中学校においては、令和18年までのデータを示しております。来年度は2名多くなりますが、その後の生徒数はその数を上回ることなく減少し続け、令和18年度では5名となっております。

また、教員数に関しましては、令和8年度から管理職は校長1名、一般教諭4

名となります。中学校の必修及び選択教科数は、10教科(国、社、数、理、外、保体、音、美、技、家)でございます。この10教科をこの体制で指導していくこととなりますが、一般教諭の数が、主要教科とされる国語、社会、数学、理科、外国語の5教科の数に至りませんので、免許外の教師が対応しなければならぬ状況が想定されます。このことは、生徒の深い学びに影響するほか、指導する教師側にも大きな負担を掛けてしまうこととなり、児童生徒数の減少は教育環境において負の連鎖を起してまいります。

教員定数の基準では、現在、義務教育学校だからと特別に増える枠組みにはなっておりません。状況によっては増員されることも考えられますが、確約されるものではありませんので、義務教育学校の開設が直接的に教員数の増員につながることはありません。

小規模の義務教育学校で、小学校、中学校が相互に指導し合う体制を整えようとするれば、教員の負担増につながりかねませんので、慎重な判断が必要となります。

本村のように人口減少が進む中、小規模校としてのメリットを生かし運営している小学校、中学校も存在しておりますので、そうした小規模校の教育力に課題、課題があつて、深い学びや、生きる力を育むことができないと言いつけることはできませんが、先ほどのデータでお示したように、へき地の学校では避けられない大きな課題であることには変わりありません。

今年度、その課題解決に向けた選択肢

として義務教育学校をあげ、その検討をはじめることとなりましたが、現在、学校経営の研究機関であります学校経営研究会を中心に、義務教育学校が当村の教育環境の改善につながるのか否かを、教育課題、学校運営、さらには教職員の教科時数等を含め学校現場で検証していただくことになっております。合わせて北海道教育委員会にも相談し、ご指導頂きながら検討していきたいと思っております。

また、義務教育学校ありきではなく、現在、進めております泊村との教育連携の評価と検証を行いつつ、様々な視点、柔軟な発想で持続可能な神恵内村の教育のあり方を検討しておりますことを付け加えて答弁とさせていただきます。

再質問 松本 遊 議員

義務教育学校に対する教育長の認識ありがとうございます。

先ほどメリット・デメリットのお話がありました。小中一貫校で行われている代表的な取組として、小学校高学年における教科担任制というものがあつて、教科担任制とは教育内容や学習活動の量的・質的の充実が図られていて、小学校高学年で専門的な指導を充実させ、学力や学習意欲の向上を図ることができ、すし、更には中学校の教員が小学校の授業を受け持つことも可能です。また、逆に小学校の教員が中学校の授業を受け持つことも可能になります。

先ほど子供の推移について答弁頂きましたが、やはり人数が減ってきて教職員

の定数配置基準に当てはめると、2年後、一般教諭が4人となりまして、専門外の教師が教科を担当しなければならなくなります。

先ほどの話にもありましたが、教頭・事務員・養護教諭を配置できなくなるということも含めて考えてみると、教員の数が減ることにより、教育活動や指導体制に支障をきたすことから、私としては早期の義務教育学校を目指して、そういった課題を解決していくことが必要であると考えています。正直これから義務教育学校の検討ということで少し遅すぎると感じますが、やるのかやらないのか、もしやるのであればいつを目指してどのような形で進めていくのか、基本的な方針を早急に決定しなければいけないと思っています。時間的な余裕もないことから、年内に方向性を決定すべきと思いますが教育長のお考えをお聞かせください。

再答弁 教育長 玉川 量規

ご指摘のとおり、義務教育学校を開設するという想定では、そのプロセスを考えると令和8年度に開設することは、極めて難しいといわざるを得ません。しかし、完全な形でなくても、できることから始めるといふ発想で考えていきたいと思っています。

柔軟な対応策を併せて検討しなければならぬと考えておりますし、教育現場にもそのスタンスを共有できるように進めて参りたいと考えております。

いずれにしても今の段階で義務教育学校への移行を、確信を持って断言できるデータを持ちあわせておりませんので、今ここで何年に始めるといことは言えないということで回答させて頂きます。また、すでに進めております泊村との教育連携も、スタート時にはこうした状況を見据えた中、指導体制の連携を重点に掲げておりますので、その観点で引き続き泊村との教育連携を深めていきたいと考えておりますし、それが相互に指導し合える環境を整えば、一つ課題解決に近づくことができると考えております。加えて申し上げれば、この検討プロセスで新たな対応策を見いだす可能性もあり、広角的な視点でよりよい方法を見いだして検討していきたいと考えておりますので重ねてご理解いただきたく思います。

松本 遊 議員

是非とも方向性については、早めに議論して頂きたいと思っております。

義務教育学校については施設一体型と、施設分離型があります。本来ならば新校舎を建設して一体型であることが望ましいのですが、財政的な側面とスピード感を考慮した場合、現在の校舎を活用し施設分離型からスタートして、将来的には施設一体型にする方法もあります。

子供たちが多種多様な考えに触れ、認め合い、尊重し合い、協力し合う、その成長過程に親としてはかけがえのない瞬間を感じて、その速さには驚きさえ感じております。今日は小学校6年生の皆さん

が見学に来ていますが、本当に1年間の成長を考えると時間的な余裕はないと思っております。保護者や教育現場の声を聞いて頂いて、義務教育学校について早急に検討を進めて頂くようお願いいたします。私からの質問を終わります。

### 第5回

## 村議会臨時会

第5回村議会臨時会が7月25日に開催され、財産の取得について可決しました。

〈議案第1号〉

▼財産の取得について

……原案可決

タイヤシヨベル購入事業について、1214万4千円で日本キャタピラー合同会社札幌北営業所が落札し、動産タイヤシヨベル2台を取得することを可決しました。



## 5年に1度の一斉調査 2025年農林業センサス(令和7年2月1日現在)を実施します。

### 調査期間

令和6年12月中旬～令和7年2月末 農林業経営体調査

円滑な調査の実施に向けて、ご協力をお願いいたします。  
また、調査票はオンラインによる回答も可能です。



農林業センサス 2025

## 各地区で神社祭典が開催されました



【赤石稲荷神社例大祭】



【川白稲荷神社例大祭】



【神恵内巖島神社例大祭】



【珊内稲荷神社例大祭】



【猿田彦と宇豆女】

7月9日、10日に開催された赤石稲荷神社から18日の珊内稲荷神社まで、村内各地で神社例大祭が行われました。

15日の神恵内巖島神社例大祭では晴天の中、照りつける日差しに焼かれながら神輿渡御が行われ、笛や太鼓の音色や神輿の担ぎ手たちの勇壮な掛け声が村内に響き渡りました。

夜には恒例の餅まきも行われ、大いに盛り上がった後、神輿が火渡りで境内の参道を一気に駆け上がると、大勢の方々が担ぎ手たちに笑顔で拍手を送りました。



【神輿行列】



【神輿の担ぎ手たち】



【獅子舞】



【海上渡御】

# 第46回かもえない沖揚げまつり開催!!



【松前神楽保存会による松前神楽の奉奏】



【ハンバーガーボーイズとキッズダンサーのステージ】



【商工会女性部のヤン衆鍋コーナー】



【漁協青年部の焼き物コーナー】



【赤井川村特産品販売コーナー】

7月7日、神恵内漁港特設会場で「第46回かもえない沖揚げまつり」が開催されました。例年とは違った会場での開催でしたが、村内外から約3千人が訪れ、目玉の一つであるウニ丼は、整理券配布を開始してすぐに完売となり、会場では購入者が笑顔で堪能している姿が多く見られた他、会場で販売された商工会女性部のヤン衆鍋、漁協青年部の焼きホタテ・カキなど、神恵内村の味覚に来場者は舌鼓を打っていました。また、赤井川村との交流事業として設けられた赤井川村の特産品販売コーナーや会場を回遊していたバルーンパフォーマーの弥勒さん、どらごん太・たつ姫も来場者を楽しませるのに一役買っていました。

会場の特設ステージでは、神恵内中学校生徒による太鼓演奏から始まり、神恵内小学校児童のソーラン演舞、神恵内松前神楽保存会による松前神楽の奉奏、神恵内龍神鯉場沖揚音頭保存会による沖揚げ音頭、金子智也さん・ハンバーガーボーイズのコンサート、そして最後は恒例の餅まきで締めくくられ、熱狂のうちに幕を閉じました。



【ウニ丼を頬張る来場者】



【どらごん太・たつ姫回遊】



【大熱狂の客席】

(7) ルポ むらのできごと



【神恵内龍神鯉場沖揚げ音頭保存会による「沖揚げ音頭」】



MC  
【DJハイジさん】



大盛り上がりのステージ  
【ハンバーガーボーイズ】



子ども達に  
大人気  
【金子智也さん】



パルーシ  
パフォーマー  
【弥勒さん】



元気いっぱい息の合った演舞  
【小学校児童によるソーラン演舞】



【ちびっ子  
ホタテ釣りコーナー】



【獅子に興味津々】



大迫力のオープニング  
【中学校生徒による太鼓演奏】

## トド松学級でモルック体験

6月25日、トド松学級でモルックの体験が行われました。

4チームに分かれて対戦形式で行われたモルック体験。モルックという競技はモルック棒という棒を投げ、スキットルという的に当てて得点を競うゲームです。初めて経験する方が多い中でしたが、参加者は笑顔で和気あいあいとし、ルールを確認しながら大いに楽しんでいました。



## 折り鶴に願いを込めて

7月23日、神恵内中学校全生徒の平和への願いを込めた折り鶴を岩内ユネスコ協会(千葉正憲会長)に手渡しました。

今年は全部で790羽が折られ、千葉会長は「みなさんが心を込めて作った折り鶴は、大切にに使わせていただきます」とお礼の言葉を述べられました。

この折り鶴は世界から戦争が無くなり平和になるよう願いを込めて、仙台七夕祭りの「平和七夕」に奉呈されます。



## 村内を練り歩く！保育所「子ども神輿」

7月12日、神恵内保育所所見による子ども神輿の渡御が行われました。

華やかな法被姿の子どもたちが「ワッショイ!ワッショイ!」と神輿を担いで練り歩くと、大勢の方々が沿道から子どもたちに声援を送っていました。

その後、子どもたちは長く急な参道を元気良くお神輿を担いで上がると、達成感からか満面の笑みを浮かべていました。



# 神恵内魅力まつり 2024

花火大会と同時開催！！

## 8月24日(土) 16:00~20:00

会場 神恵内村役場駐車場

天候により若干の変更有

**魅力満載！ 催し物**

- ◆ビアガーデン
- ◆餅まき・おかしまき
- ◆こども縁日コーナー  
ヨーヨーすくい、輪投げ  
型抜き
- ◆はずれ無し 100円抽選券  
※各商店、飲食店の商品券又は特産品券が  
当たる！！
- ◆花火大会

**売切御免！ 夏のビアガーデン**

- 豚串・鳥串
- そば・うどん
- おにぎり
- 枝豆
- かき氷
- 生ビール
- 焼酎
- ジュース類

**<イベントスケジュール>**

- ◆ビアガーデン 16:00~
- ◆餅まき 17:00~
- ◆花火大会 19:30頃

主催 神恵内村魅力創造研究会 後援 神恵内村  
協賛 菅原商店 サッポロビール株式会社

キッチンカー！！  
出店予定！！

# 神恵内花火大会

## 8月24日(土) 開催!

1,300発の花火が  
神恵内の夜を彩る

打上時間 **19:30**頃  
打上場所 神恵内漁港

※日没後、暗くなってから打上開始  
※雨天時は25日(日)に順延

主催 神恵内村



# 交通安全新聞

## 子どもの交通事故を防止しましょう

〈交通ルールを守るお手本を見せる〉

子どもは大人のまねをします。子どもの前で信号無視や乱横断はしないようにしましょう。

〈子どもに対する思いやりの気持ちを持つ〉

子どもが道路を横断しようとしているのを見つけたら、運転者の方は停止や減速をして子どもの安全な横断を確保しましょう。

〈子どもの急な飛び出しに備え減速する〉

学校や保育所の付近、通学路など、子どもが急に飛び出してくる可能性があるとき常に注意して運転しましょう。

〈一人歩きをさせない〉

家の外では幼児と手をつなぎ、常に目を離さないようにしましょう。駐車場など、車道以外の場所でも注意が必要です。

〈チャイルドシートの適正使用〉

不使用・不適正使用の危険性を理解し、正しく使用しましょう。子どもの体型に合ったチャイルドシートを使用しましょう。



### 運転免許更新時講習日程表(8月・9月)

月	日	曜日	会場	一般講習 一講	優良講習	違反・初回講習
8	8	木	岩内地方文化センター	13:00 ~ 14:00	14:30 ~ 15:00	
	16	金	共和町生涯学習センター	12:00 ~ 13:00	13:30 ~ 14:00	14:30 ~ 16:30
9	12	木	岩内地方文化センター	13:00 ~ 14:00	14:30 ~ 15:00	15:30 ~ 17:30
	19	木	泊村公民館		13:30 ~ 14:00	14:30 ~ 16:30

※注意 免許有効期限内に講習を受講しなければ免許が失効します。  
【問合せ】岩内地方交通安全協会連合会(岩内警察署内) ☎62-0110

### 子どもの安全教育

- ・「横断歩道」「信号機」の使い方教える
- ・横断の意思表示と安全確認のやり方を教える
- ・横断中も左右をよく見ることを教える

### 教育上の注意点

- 繰り返し何度も教えましょう
- 子どもの目線で危険な交差点等を一緒に確認しましょう
- 車から子どもは見えにくいことを教えましょう
- 幼児には、紙芝居や腹話術等で視聴覚に訴えましょう

連載 220

ようてい法律事務所

渡邊弁護士法律豆知識

### テーマ 「虎に翼」

4月からNHK朝の連続テレビ小説「虎に翼」が放送されています。主人公である猪爪寅子(いのつめとも)は、日本初の女性弁護士の一人であり、後に女性初の判事、家庭裁判所所長にもなった三淵嘉子(みぶちよしこ)さんがモデルとなっています。

私はインターネット配信を通じて見始めたばかりなのですが、当時の法律や制度の考証が相当深くなされており、とても勉強になっています(以下、若干のネタバレがあります)。  
さて、「虎に翼」のなかでは、尊属傷害致死事件に関する1950年(昭和25年)最高裁判決が取り上げられたようです。

かつての刑法では、父母や祖父母といった直系尊属を殺害したり、傷害の結果死亡させたりした場合、通常より重く処罰されていました。この規定が、新憲法における平等原則(憲法14条)に反しないかが争われたものです。

昭和25年判決においては、多数意見は憲法に反しないとしましたが、真野毅判事と穂積重遠(ほづみしげとお)判事(虎に翼における穂高教授のモデル)の2名が、憲法に違反するとの反対意見を述べました。

真野判事は反対意見の中で、「民主憲法の力強く宣言した法の下における平等の原則は、果して何処へ行つてしまふであろうか」と述べ、これに対し、齋藤悠輔判事は「国辱的な曲学阿世の論」とかなり強い言葉で批判しました。真野判事は、後に「六法全書を投げ合つた」と振り返っており、かなり熱い議論を闘わせたことが窺えます。

この判決から23年後の1973年(昭和48年)、尊属殺規定に対しては日本で初めて法令違憲の判断が下されました。熱い議論の積み重ねが判断を変えることになったのです。そして、このときの最高裁長官が石田和(かずと)判事(桂場等 一郎裁判官のモデル?)です。

弁護士 渡邊 恵介  
ようてい法律事務所  
☎ 0136-21-6228

台風や大雨による災害は毎年全国のどこかで発生しています。気象庁ではこのような気象災害による被害を防止・軽減するために、警報等の防災気象情報を発表して、注意や警戒を呼び掛けています。また、皆さまがお住まいの地域の危険度を知ることができるキキクル(危険度分布)では、大雨により発生する土砂災害、浸水害、洪水災害の危険度の高まりを地図上に5段階で色分けして表示します。警報・注意報が発表された時には、キキクルで自分のいる場所の危険度を確認すると共に、市町村からの情報も確認し、早めに避難するなど警戒レベルに応じた防災行動をとりましょう。

# 防災

## かもえない

第142回 テーマ  
「大雨に備えて  
「キキクル」を  
活用しよう」

- 総務課総務係  
☎\*\*76-5011 (村内無料)
- 札幌管区気象台天気相談所  
☎011-611-0170

### キキクルの種類と表示例 (令和4年8月16日の渡島半島での大雨事例)

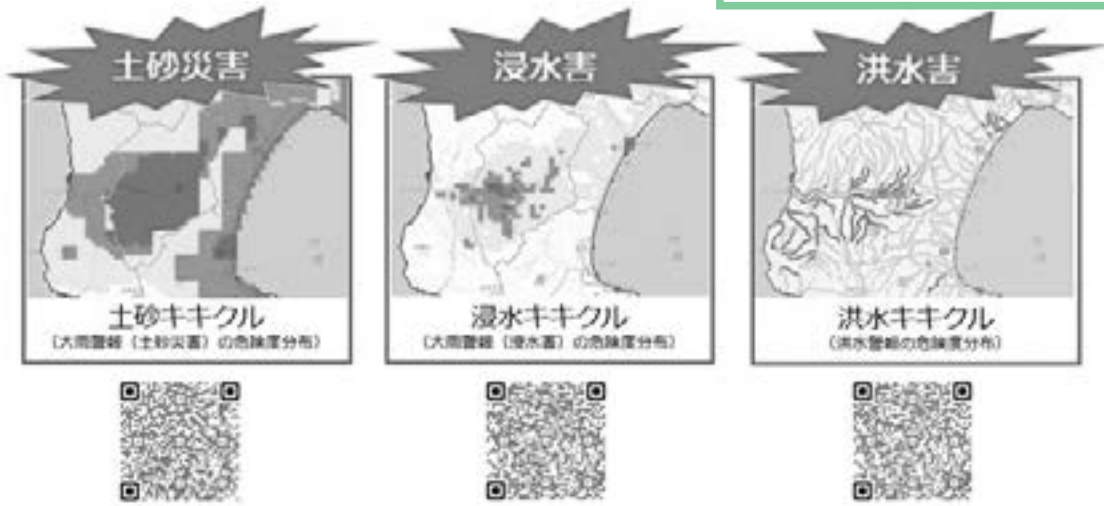

実際の画面では警戒レベル5までの段階で、上から黒、紫、赤、黄、白で色分けされており  
**【黒色で表示された地域】**命の危険！すぐに身を守って  
**【紫色で表示された地域】**危ない場所から全員避難  
**【赤色で表示された地域】**高齢者などは早めに避難  
 と、いった行動が必要となります。

## 8月26日は「火山防災の日」です

皆さんは登山をしたり、温泉に入ったりしますか。様々な恵みをもたらす火山ですが、時として人の命が失われるような災害をもたらすことがあります。

火山で起きる現象が通常より活発になった場合には、災害を防ぐための行動をとらなければなりません。このことから、火山災害への備えについての関心と理解を深めていただくため、8月26日が「火山防災の日」となりました。

気象庁では、より多くの方に火山について正しく知っていただき、火山災害に備えていただけるよう「火山防災の日」特設サイトを開設しました。特設サイトでは、火山やその防災について学ぶコンテンツを多数用意しています。「火山防災の日」をきっかけに、火山への理解を深め、火山災害の発生に備えましょう。

「火山防災の日」特設サイト  
<https://www.data.jma.go.jp/vois/data/tokyo/kazanbosai/index.html>



# こんにちは、保健師です。 No.238

●今月の担当／板倉保健師

## 「乳がんを予防するためには」

乳がんとは、乳房の中の「乳腺」と呼ばれる部分にできるがんです。日本人女性では9人に1人がかかると言われており、とても身近な病気です。

乳がんになる人は30歳代後半から増加して、40歳以上の年齢で多くなり、40歳代、50歳代の女性のがんの死亡原因トップです。乳がんは働きざかり・子育て世代の若い世代にもかかるがんですので、幅広い世代で早期発見が重要になってきます。乳がんは早期発見できると完治する可能性が高いため、乳がん検診やセルフチェックがとても大切です。

### ■どんな人が乳がんになりやすい？

- ・初潮年齢が早い、閉経が遅い
- ・閉経後の肥満
- ・初産年齢が高い、出産歴や授乳歴がない
- ・飲酒、喫煙、運動不足といった生活習慣
- ・血縁者(特に母、姉妹、娘)に乳がんになった人がいる

以上に当てはまる人に乳がん発症のリスクが高いのですが、必ずがんになる訳ではなく、当てはまらない人でも乳がんになる可能性があります。

### ■ブレスト・アウェアネスという言葉をご存じですか？

ブレスト・アウェアネスとは、自分の乳房の状態について日頃から関心を持ち乳房を意識して生活することです。

#### \*ブレスト・アウェアネスの4つのポイント\*

##### 1. 普段の乳房の状態を知る(ブレストチェック)

しこりを探する必要はないので「いつもと変わりはないかな」という気持ちで、入浴時や着替えの際など日常的に自分の乳房の状態や月経による変化を確認しておきましょう。

※月経前に乳房の張りを感じ、月経後半に張り感が減少していきます。

##### 2. 乳房の変化に気をつける

変化が現れた際に気がつくことが出来るよう注意すべき変化を覚えておきましょう。

(しこり、赤み、痛み、乳頭からの分泌物、乳頭や乳輪のただれ、皮膚の引きつれ・くぼみ)

##### 3. 医師に相談する

普段の自分の乳房と違う変化を感じたら、次の定期検診を待たずにすぐに乳腺外来のある医療機関を受診しましょう。早期であるほど治癒率が高まり、身体的・精神的・経済的負担が軽くなります。

##### 4. 乳がん検診を受ける

自覚症状がないうちに受けるからこそ早期発見が可能です。定期的に検診を受けましょう。

### ■乳がんの症状

早期の乳がんは自覚症状が乏しく、進行すると症状が現れます。乳がんを発見するきっかけとして一番多いのは、「しこり」です。その他、ひきつれ、乳頭から分泌物が出る等の症状があります。乳房にちょっとした異変を感じたら、できるだけ早く受診することが乳がん発見につながります。

### ■神恵内村で乳がん検診を受けるには…

村では下記の日程で、女性のがん検診と骨粗しょう症検診を実施します。詳細については、広報8月号折り込みチラシをご確認下さい。

日 時：9月30日(月)

受付時間：①8:30 ②9:00 ③9:30 ④10:00 ⑤10:30 ⑥11:00

※各回10名

場 所：神恵内村漁村センター

検診内容：乳がん検診(マンモグラフィ)子宮がん検診(がん検診+エコー検査+HPV検査)骨粗鬆症検診



## 神恵内線代替交通路線名決定及び 住民説明会開催のお知らせ

9月末で廃線となる中央バス神恵内線について、岩宇4ヵ町村で構成する岩宇地域公共交通活性化協議会で代替交通を運行しますが先に実施しましたアンケート結果を基に、路線名称が決定したのでお知らせします。

路線名は岩宇地域海岸線(通称：しおかぜライン)となります。

今後は通称の「しおかぜライン」を使用することとし、現在、バスやバス停のデザイン作成など準備を進めています。

また、「しおかぜライン」の運行ダイヤや運賃などを住民の皆様へお知らせするため、住民説明会を次の日程で開催しますのでご案内いたします。

尚、送迎が必要な方は役場総務課までご連絡ください。

### 日程

8月27日(火) 18:00～

### 場所

神恵内村役場3階大会議室

### お問い合わせ先

神恵内村役場総務課 TEL 76-5011



## 熱中症予防に役場1階ホールをご利用ください

気温や湿度が高い日が多くなってくると熱中症の危険性が増えてきます。役場1階ホールは冷房を完備しておりますのでご利用ください。

こまめな水分補給と十分な換気で熱中症にならないように注意しましょう。

## 令和6年度 交通安全ファミリー作文コンクールの 募集について

### 作文の題材

家庭をはじめ、学校、地域等において、交通安全について考え、話し合った内容や方法、その結果実行していることなど。

### 応募期間

7月5日(金)～9月13日(金)

※当日消印有効

### 応募区分

・小学生の部 ・中学生の部



### 応募作品について

- ・応募時点の学年で書いたもの及び未発表のもので、自作のものとし、一人1作品に限ります。
- ・応募作品には、内容にふさわしい題名を必ずつけてください。

### お問い合わせ先

#### 事務局

株式会社オーエムシー内 「交通安全ファミリー作文コンクール係」

Tel: 03-6810-1072 Fax: 03-6810-1074 E-mail: sakubun2024@omc.co.jp

#### 警察庁

交通局交通企画課交通安全ファミリー作文コンクール担当 Tel: 03-3581-0141



**お知らせ**  
**住みよいむらづくり作品展**  
**発表作品を募集しています**

「神恵内村」を題材にした住みよいむらづくりの作品を募集します。

▼**応募内容**

「神恵内村」を題材にしたもの。  
 (ポスター、俳句、写真など)

▼**応募条件**

応募作品は1人1点までです。

▼**対象**

村内在住の小学生以上の方

▼**期間**

9月30日(月)まで

▼**応募先**

教育委員会社会教育係  
 (小・中学生は各学校)

※応募された方全員に記念品を贈呈します。応募作品は村内施設で展示後、お返しします。

【詳細・問合せ】

教育委員会社会教育係



**お知らせ**  
**8月は「北方領土返還要求運動強調月間」です**

毎年8月は「北方領土返還要求運動強調月間」です。村でも役場一階、道の駅、珊内ぬくもり温泉に署名コーナーを設置していますので、ご協力をお願いします。

**北方領土四島返還スローガン**

四島(しま)想い

心に点す 返還の火

【問合せ】企画振興課企画振興係

**お知らせ**  
**8月は食品衛生月間です**

気温や湿度が高くなる夏の時期は、細菌の増殖が活発になり、食品が傷みやすくなるため、食中毒に注意が必要です。食中毒予防の三原則を実践して、健康に夏を乗り切りましょう。

《食中毒予防の三原則》

- ① 細菌を付けない(清潔) 調理や食事の前に手をよく洗いましょう。
- ② 細菌を増やさない(迅速・冷却) 生鮮食品は購入後速やかに冷蔵庫庫へ入れましょう。
- ③ 細菌をやっつける(加熱) 加熱調理する食品は、中心部までしっかりと火を通しましょう。

【問合せ】

岩内保健所生活衛生課

☎62・1537

**お知らせ**  
**法人道民税等の申告は**  
**インターネットから行えます**

法人道民税・事業税及び特別法人事業税の申告及び各種申請・届出を電子で行うことができます。ご利用にあたっては、地方税ポータルシステム(エルタックス)のホームページから利用開始の手続きが必要になります。エルタックスホームページ <https://www.eltax.lta.go.jp/>

【お問い合わせ先】

札幌道税事務所 税務管理部課税第一課  
 ☎011・204・5083

**お知らせ**  
**北海道警察官採用試験**  
**について**

◆**令和6年度(第2回)北海道警察官採用試験**

▼**受験資格**

- ・ A区分 学校教育法による大学(短大を除く)等を卒業した方(令和7年3月末日までに卒業見込みの方を含む)
- ・ B区分 A区分以外の方(学校教育法による高等学校在学中の者を除く)
- ・ 年齢 平成4年4月2日から平成19年4月1日までに生まれた方

▼**受付期間**

7月1日(月)～8月16日(金)17時

▼**試験日**

1次 9月22日(日)

【問合せ】

岩内警察署 ☎62・0110

**お知らせ**  
**防衛大学校学生の**  
**募集について**

◆**防衛大学校学生**

▼**受験資格**

18歳以上21歳未満の方  
 高卒者(見込含)又は高専3年次修了者(見込含)

▼**受付期間**

7月1日(月)～10月17日(木)

▼**試験日**

1次 11月2日(土)

◆**防衛医科大学校医学科学生**

▼**受験資格**

18歳以上21歳未満の方  
 高卒者(見込含)又は高専3年次修了者(見込含)

▼**受付期間**

7月1日(月)～10月9日(水)

▼**試験日**

1次 10月19日(土)

◆**防衛医科大学校看護学科学生**

▼**受験資格**

18歳以上21歳未満の方  
 高卒者(見込含)又は高専3年次修了者(見込含)

▼**受付期間**

7月1日(月)～10月2日(水)

▼**試験日**

1次 10月12日(土)

【問合せ】

倶知安地域事務所

☎0136・23・3540

自衛官募集相談員

稲葉寛久 ☎76・5234

伊藤拓也

☎090・8903・8807



- ▼ **自衛官候補生(第3回)**  
 ▼ 受験資格  
 採用予定月の1日現在18歳以上33歳未満の方  
 ▼ 受付期間  
 7月1日(月)～9月3日(火)  
 ▼ 試験日  
 男子・女子  
 9月20日(金)～26日(木)
- ◆ **一般曹候補生(第2回)**  
 ▼ 受験資格  
 採用予定月の1日現在18歳以上33歳未満の方  
 ▼ 受付期間  
 7月1日(月)～9月3日(火)  
 ▼ 試験日  
 1次 9月14日(土)～22日(日)
- 【問合せ】  
 倶知安地域事務所  
 ☎0136・23・3540  
 自衛官募集相談員  
 稲葉寛久 ☎76・5234  
 伊藤拓也 ☎090・8903・8807

お知らせ

自衛官の募集について

## 児童扶養手当額について

令和6年11月分以降の児童扶養手当額(第3子以降加算額)について、次のとおり変わります。

区 分		令和6年11月以降支給額 (カッコ内は前年度比)
加第3子以降額降	全部支給	10,750円 (+200円)
	一部支給	5,380円～10,740円 (+2,150円～+4,300円)

【問合せ】住民課住民係

## 令和6年度夏の暴力追放運動

8月20日(火)まで、夏の暴力追放運動を全道一斉に実施しています。この運動は、暴力団の根絶によって、道民の安全で平穏な生活の確保、社会経済の健全な発展及び青少年の健全な育成をはかり、青少年にはその影響が大きく懸念されることから、学校の夏休み期間に合わせ、安全で安心できる北海道の実現を目指す道民総ぐるみの運動です。

暴力団等に関するお悩みは、決して一人で悩まず、警察や暴力追放センターへ相談しましょう。

【相談・問合せ】

北海道暴力追放センター札幌本局

☎011-271-5982

## 『ごみ・資源物の分け方・出し方』内容の誤りについて

広報7月号に折り込まれておりました『ごみ・資源物の分け方・出し方』の案内において誤りがございました。

### 「祝日のゴミ収集について」

- (正) ゴールデンウィーク・年末年始は収集できません。  
 (他の祝日は通常どおり収集します)  
 ご不便ですが、休業日明けにまとめて出してください。
- (誤) 祝日・年末年始は岩内地方収集センターの休業日のため収集できません。  
 ご不便ですが、祝日明けにまとめて出してください。

皆さまにご迷惑をおかけしましたこととお詫びするとともに、ここに訂正いたします。

住民課保健衛生係

# 人のうごき

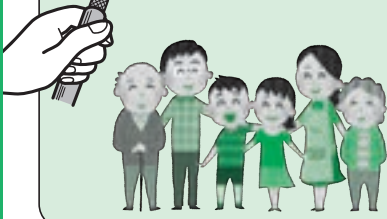

	前月比/前年比		地区別の戸数/住民数	
世帯数	4 4 2世帯	[- 2] [- 1 2]	神恵内	3 2 2世帯 / 5 6 7人
人口	7 4 1人	[- 3] [- 2 9]	赤石	5 7世帯 / 8 1人
男	3 5 8人	[- 2] [- 1 9]	珊内	3 0世帯 / 4 1人
女	3 8 3人	[- 1] [- 1 0]	川白	3 3世帯 / 5 2人

【令和6年6月30日現在】

## お墓参りをする皆様へのお願い

まもなくお盆を迎え、お墓参りをされる方々が多くなる時期です。お供え物などをそのまま置いておくとカラスやキツネなどに荒らされたり、ヒグマの出没に繋がりますので、お供え物やゴミなどは必ず持ち帰るようにお願いします。  
また、お墓参りの際はスズメバチやヘビなどにお気を付けください。



## 善意に感謝します

■ ふるさと応援寄附金 (6月25日～7月22日) ■

計103件 ..... 151万4千円

## お盆期間の各施設休館等のお知らせ

施設等	月日	11日(日) 山の日	12日(月) 振替休日	13日(火)	14日(水)	15日(木)	16日(金)
役 場		休 み		平 常			
診 療 所		休 み		平 常	休 み		
歯 科 診 療 所		休 み					平 常
珊内ぬくもり温泉		平 常	休 み	平 常			
ゴミの収集日			燃やせる ごみ	燃やせない ごみ	資源物		燃やせる ごみ

## 編集後記

沖揚げまつりから始まり各地の例大祭が続くおまつりの月である7月。広報紙として参加させていただき、様々な人や歴史や文化に触れることができました。  
子どもの頃の私にとって、お祭りとは『えんにち』で、屋台や出店が並ぶイベントのことでした。今回、各例大祭に参加させていただく中で改めて『縁日』という言葉について考える機会をいただきました。

神仏との縁がある日、という意味はもちろんのこと、人々の縁を繋ぐ日でもあるということを感じました。地域の人たちが同じ空間に集まり、談笑したり神楽を楽しんだり、また、大きな声を上げてみんなで神輿を担いだり、それに対する振る舞いを用意したり、そこで生まれるたくさんの縁があると感じ、私もこの村に縁ができたことに強く感謝の気持ちが生まれました。

また、神楽を見る機会が何度もあり、その表現等についてとても興味を持ちました。そして、幼少の頃から神楽に触れ、経験を得られる神恵内村の方々をうらやましく感じました。

8月はお盆ということで、昔から続くお祭りで繋がれた縁を意識して、先人達への感謝の気持ちを伝えてみるのもいいかもしれませんね。



## 放射線の科学(第12回)

前回(第11回)は、「放射線の透過力/エネルギー付与と損失」「放射線の種類による人体への影響」について解説しました。そこでは、放射線は種類によって、周りの物質に影響を与える密度(電離密度)が異なり、それに伴い透過力も異なることから、人体への影響を評価する際には、どの種類の放射線をどこから(対外、体表面、体内)受けるかを考慮する必要があることをお伝えしました。

今回(第12回)は「放射線の種類・浴び方による組織への影響」「確定的影響から身を守るには」について紹介します。

### 【放射線の種類・浴び方による組織への影響】

体の外から放射線を浴びる場合(外部被ばく)は、体に付いた放射性物質からの強いβ線が皮膚に熱傷(やけど)のような症状を引き起こす以外は、主にγ線による影響が問題になります。

一方、体内にある放射性物質から発生した放射線による被ばく(内部被ばくと言います)では、α線、β線、γ線の全てが体内の細胞に影響を及ぼす可能性があります。

α線の場合は、飛ぶ距離から考えても、その影響は放射性物質が存在する組織内に限定されますが、生物への影響力は強く、内部被ばくに関しては特に気を付ける必要があります。

γ線の場合は、飛ぶ距離が長いので、全身に影響を及ぼす可能性があります。

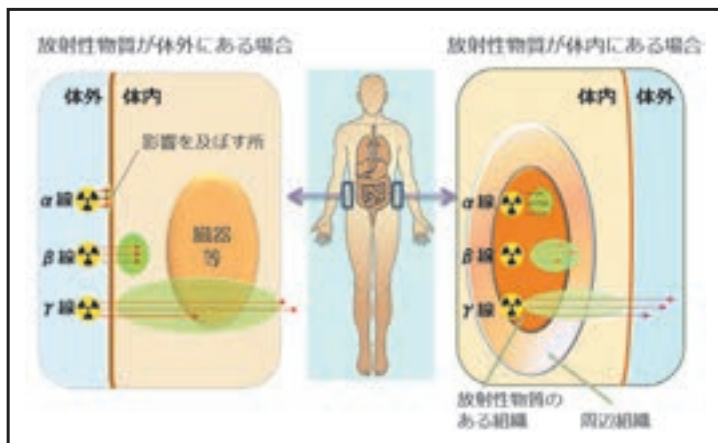

### 【確定的影響から身を守るには】

ようやくこれから本題の「放射線から身を守る」ことについてお話をさせていただきます。まずは確定的影響から身を守ることから考えていきます。以前(第2回)で、確定的影響は、大量の放射線を浴びることで体内の組織や臓器内の多くの細胞が細胞死することで生じることをご説明しました。確定的影響が現れるか現れないかの境が「しきい線量」と言いますが、以下の図はそれぞれの症状のしきい線量の目安を示したものです。

一度に100ミリグレイ※程度以上の放射線を受けた場合、細胞死を原因とする人体影響が生じることがあります。こうした影響は、放射線に対する感受性が高い臓器ほど、少しの線量で生じます。細胞分裂が盛んな臓器である精巣は、放射線感受性が高く、一時的な精子数の減少は100~150ミリグレイで現れ、一過性の不妊になることがあります。骨髄も感受性が高く、1,000ミリグレイ以下の被ばくでも血中のリンパ球が減少することがあります。しかし、こうした影響は自然に治癒します。一方、2,000ミリグレイ以上の放射線を一度に受けた場合、治療を要する臨床症状が起こることがあります。

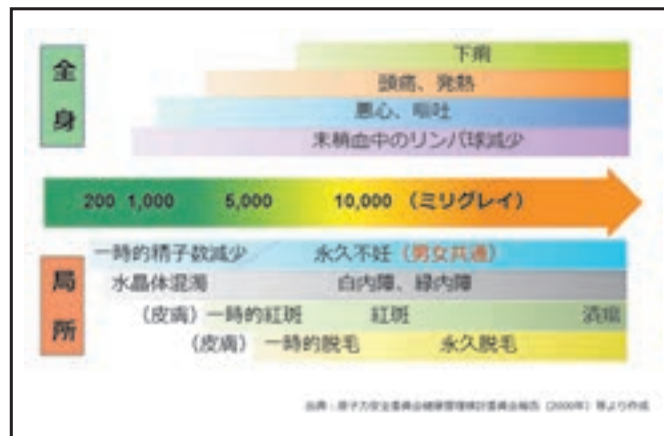

### 【今回のポイント】

- 外部被ばくでは主にγ線による影響を考慮する必要があります。内部被ばくでは全ての放射線による影響を考慮する必要がありますが、特にα線による影響は大きいので注意が必要です。
- 一度に100ミリグレイ程度以上の放射線を受けた場合、人体影響が生じることがあります。こうした影響は、放射線の感受性が高い臓器ほど、少しの線量で生じます。

※このシリーズでの科学的な説明については、環境省の『放射線による健康影響等に関する統一した基礎資料』から引用するとともに、一部を解りやすく表現を改めるなどしています。イラスト等も特に記載がない場合は、同資料が出典元となります。

令和6年  
2024年

8月

はづき  
葉月

役場 76-5011 神恵内診療所 76-5226 (金・土・日曜日)  
 消防神恵内支署 76-5500 地域包括支援センター 76-5995  
 歯科診療所 76-5945 珊内ぬくもり温泉 77-6131 (休月曜日)  
 漁村センター 76-5672 観光情報センター(道の駅) 76-5800  
 社会福祉協議会 76-5908 神恵内警察官駐在所 76-5212



日	月	火	水	木	金	土		
<b>村長室ふれあいトークのお知らせ</b> 村長室ふれあいトークの日時は変更となる可能性があります。希望される方は必ず総務課へ事前にご連絡ください。今月は8月27日(火)午後3時~5時30分を予定しております。		<b>村外向け移動支援実証実験事業「どらごん太号」</b> 神恵内村~岩内町間 1日3往復 【運航日】月~金曜日(祝日除く) 【予約】090-7514-9861 (午前9時~午後5時)		<b>岩内地方衛生組合から</b> 8月26日(月)は、破碎処理施設月例点検日のため、不燃ごみ及び粗大ごみの受入れは休ませていただきます。		1 友引 無料法律相談 (13:00~/漁村センター)予約制	2 先負	3 仏滅
4 先勝 岩内大浜医院 61-2081 アイランド薬局いわい店 61-4040	5 友引	6 保-神12班 先負	7 仏滅	8 大安	9 赤口	10 先勝		
11 山の日 友引 岩内協会病院 62-1021 コカラファイン薬局岩内店 61-4774	12 振替休日 先負 岩内協会病院 62-1021 日の出薬局 62-2250	13 保-神13班 仏滅	14 大安 行政相談 (10:00~12:00/漁村センター)	15 赤口 道民交通安全の日 献花の日(9:00/忠魂碑) 岩内協会病院 62-1021 アイランド薬局いわい店 61-4040	16 先勝	17 友引		
18 先負 岩内協会病院 62-1021 かねた薬局名店街店 62-0040	19 仏滅	20 保-神14班 大安	21 赤口	22 先勝	23 友引	24 先負 神恵内魅力まつり (16:00~/神恵内村役場駐車場) 神恵内花火大会 (19:30~/神恵内漁港)		
25 仏滅 岩内協会病院 62-1021 アイ薬局岩内店 62-5150	26 大安 介護保険料普通徴収 第2期納付期限	27 赤口	28 保-赤石1班 先勝	29 友引 りはるinかもえない (13:45~/漁村センター)	30 先負	31 仏滅		

ごみの収集

※指定ごみ袋に入らない燃やせるごみ・燃やせないごみの小型ごみは、100円のシールを1枚貼って、それぞれの収集日に出してください。



区分	全村	出し方	料金
燃やせるごみ	月曜日・金曜日	黄色の指定ごみ袋	5リットル 10枚入 150円 10リットル 10枚入 300円 20リットル 10枚入 600円 40リットル 5枚入 500円
燃やせないごみ	火曜日	青色の指定ごみ袋	無料
資源物	水曜日	透明か半透明の袋	無料
大型ごみ	5月23日、7月25日、9月19日、11月21日	ごみ処理券を2枚貼付(事前申込制)	1枚単位 100円

<b>女性の健康相談</b> 8月22日(木) 時間：午後1時~午後3時 場所：岩内保健所 電話：62-1537 (事前予約制)	<b>こころの健康相談</b> 毎月1回開催 利用を希望される方は、下記へお問合せください 問合せ：岩内保健所 電話：62-1537 (事前予約制)	<b>珊内・川白地区移動窓口</b> 8月28日(水) 珊内地区：珊内集会所 午後1時30分~2時30分 川白地区：川白ふれあいセンター 午後3時~4時	<b>珊内ぬくもり温泉行バス</b> 運行日：火~金曜日(祝日除く) ツボ石：12:45発 川白：13:10発
<b>年金相談(日本年金機構小樽年金事務所)</b> 8月22日(木) 相談時間：午前9時~午後1時 場所：岩内地方文化センター 電話：0134-33-5026 (事前予約制)		<b>しりべし弁護士相談センター</b> 8月7日(水)・21日(水)・28日(水) *予約受付：平日午前10時~午後4時 *住所：岩内町高台84-3(佐藤精肉店隣) *電話：62-8373(事前予約制)	
<b>移動支援サービス「たつ姫号」</b> 時間：午前8時30分~午後5時(平日のみ) 電話：090-9109-5768			