



かもえない

神速内

村民主体・村民本位
～みんなが主役の村づくり～



小学1・2年生とトド松学級の交流会（2月14日）

3

2025
令和7年
No.728

毎日が交通安全の日
交通事故死

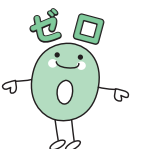

6011日（2月28日現在）

広聴活動について

村民のみなさまの声を着実に行政に反映するため、毎年、広聴活動を実施しております。昨年の12月3日・4日の2日間、村内4か所で村政懇談会を、今年2月3日に連絡員会議を開催したほか、広聴はがきを通じて、村民のみなさまからたくさんのお寄せ頂きました。

今回、これらの広聴活動を通じて寄せられたご意見・ご要望等とそれに対する回答をまとめましたので、ご覧ください。

※内容を要約してあるものや、ご意見等の性質上掲載を省略したもの、村政懇談会・連絡員会議等での返答後に状況が変わったものもございますので、ご了承ください。

また、既に対応済のものについては掲載を省略しています。

★意見・要望の文末

- (懇) ……村政懇談会
- (連) ……連絡員会議
- (は) ……広聴はがき

！公共交通について

●どこでもバスの使える範囲について知りたい(懇)

▼しおかぜライン全区間(川白〜岩内高校)で利用できます。

●しおかぜラインでツボ石にバス停を設置してほしい。夕方の便だと村内移動支援サービスの利用時間内に間に合わない可能性がある。(懇)

▼運行主体である4町村の協議会にて協議しますが、非常に困難である状況です。

●しおかぜラインがQRカード化により電子で乗車管理ができるようになったが、それ以前の乗車管理はどのように行っていたのか。(連)

▼バスの運転手が人数確認を行っています。

●しおかぜラインで障がい者手帳を使用する際の手順を知りたい。(連)

▼乗車時に整理券を取り、降車時に整理券を料金箱に入れて身体障害者手帳をバスの運転手に見せてください。

！IP電話について

●IP電話導入当初FAX付きの電話だったが、またFAXが使えるようにならないのか。(懇)

▼現在役場のサーバ設備の変更により*から始まる村内電話はFAXに対応していません。当初設置していたFAX付き電話機からのFAXは利用できなくなりましてのでご了承ください。電話機能だけ利用できます。



！避難階段について

●珊瑚地区の避難階段入口の扉が開けづらいため、非常時にすぐに逃げられないのではないかと思う。(懇)

▼扉を開放状態で固定しました。

●珊瑚地区へリポート下の階段をもう少し上の方まで延長してほしい。(懇)

▼珊瑚地区へリポート下の階段が上まで続いているのでそちらを利用してください。

！広報紙について

●以前は成人した人などの名前が広報に出ていたが、出なくなった理由は何なのか。(連)

●広報紙で小学校入学、成人などの対象者の氏名は、小さな村なので、お祝いなどのため広報紙に掲載してほしい。(連)

▼広報紙はインターネット上にも公開しており、掲載の同意をいただいた場合を除き、個人情報保護の点から現在は名前の掲載はしていません。

●敬老対象者の氏名など、掲載を続けてほしいと思うが、成人氏名の非公開を踏まえ、問題ないのか。(連)

▼敬老者に関しては、同意が得られていたものとして掲載をしていましたが、今回のご意見を踏まえ、インターネット上で公開していない広報紙折り込み記事に変更することを検討します。

●(株)ケンシヨウの求人チラシが広報1月号にはさまっていたが、商店の販売チラシも可能なのか。(は)

▼村が企業誘致した企業であること、また村と(株)ケンシヨウが締結した包括連携協定においても地元雇用の創出について実施することとなっていますので折り込みしました。従って、村内商店の販売チラシとは主旨が違うものと判断しています。

選挙時の投票所について

●当日投票所が現在4箇所あるが、1箇所を集約した方が良いのではないかと(懇)

▼投票率向上の点から現行どおりで実施することが適当であると考えていますので、ご理解願います。

議員定数について

●村議会議員の定数削減、6人であり(は)

▼次期選挙に向け特別委員会において定数の検討しており、決定次第お知らせします。

漁港について

●神恵内村の海産物を地元住民や観光客が買えるようにするために、定期市場や移動販売車の導入などの工夫をしてはどうか。(は)

▼関係機関と協議します。

●モラルの低い観光客が多くいて危険な注意をするスマホで撮影、報復をしてくる相手もいる。また、密漁の疑いが強いので対策をしてほしい。(懇)

▼そのようなケースがありましたら、警察、役場ににご相談ください。

道路について

●国道沿いの歩道が低くなっている箇所や縁石が除雪で削られポロポロになるので何とかならないか。(懇)

●国道沿いの側溝が詰まるので何とかならないか。(懇)

▼現地を確認し改善に向けて努力します。

●鹿との衝突事故防止の為、標識等で注意を呼びかけたら良いのではないかと、また、国道沿いの草刈りの機会を増やして見通しをよくするようにしてほしい。(懇)



▼関係機関へ要望し、注意喚起の看板を設置していただきました。また、春以降草刈りを実施し、見通しを良くしていただきます。

●街灯が切れていたが、直すまでが遅かったように思えた。(懇)

▼連絡後速やかに修理業者に連絡をしていますが、故障箇所によっては時間がかかる場合もありました。できる限り速やかに対処するよう努力します。

除雪について

●東雲町線の斜路と村有地部分の除雪がされないことがあるので、きちんと除雪してほしい(連)

▼除雪業者へ改善するよう指導しました。



水質の検査について

●水道水の水質の検査について、どのように行っているのか、概要、頻度、検査項目などを教えてほしい。(懇)

▼神恵内・珊内・川白地区の浄水場毎に、次のとおり検査機関で検査を行います。

- ・毎月検査：残留塩素量や大腸菌の有無、臭気、濁りなど
- ・年検査：毎月検査より項目の多い詳細検査、水源検査など

野生動物対策について

●珊内地区の墓地付近に野生動物対策のために音のなる装置を設置しているのですが、もしそのことで苦情が来るようなら教えてほしい(懇)

▼承知しました。

健康保険証について

●マイナンバーカードを保険証として使うにはどうしたらいいか説明してもらいたい。(懇)

▼役場へ来ていただいて登録するか、スマートフォンからマイナポータルへアクセスして登録することができます。

●健康保険証の資格確認書は申請しなくても届くのですか。(懇)

▼申請しなくても届きます。

●マイナンバーカードを作った保険証の設定は必ずやらなくてはならないのか、資格確認書が発行されるならつくらなくてもいいのか。(懇)

▼今後、マイナ保険証が基本となりますので、早めの変更をお勧めします。

●マイナ保険証について、管内で対応していない医療機関もあるのか、またそうならばその情報はどこで確認できるのかを知りたい。(壱)

▼厚生労働省ホームページに対応機関が公表されています。一部未対応の機関もありますので、初診の場合、あらかじめご確認ください。

マイナ保険証については、改めて広報折込チラシでお知らせいたします。

ゴミの処分について

●仏壇の処分を、お寺での引き取り以外に、大型ゴミで処分することはできないか。(壱)

▼大型ゴミで処分できますが、大きさに制限がありますのでご注意ください。

●家庭ゴミを屋外で焼却している人がいるのでIP放送などで焼却禁止の周知してほしい。(壱)

▼広報1月号に掲載しました。

●燃やせないゴミの中で、スプレー缶やカセットボンベ等の特殊なゴミの出し方について、きちんとした捨て方を周知してほしい。(連)

▼広報3月号に折り込みします。

窓口での現金管理について

●住民課窓口レジスターを入れた方がいいのでは。(は)

▼窓口の手数料の受領は件数が少ないことから現状のまま対応していきます。

共同墓地について

●墓石相続を至難と感じている村民に対して、選択肢の一つとして村営共同墓地の新設を提案、要望します。(は)

▼共同墓地の必要性はこれから高くなると考えられ、今後、先進地の調査をして利用条件など具体的なことを含めた検討を行います。

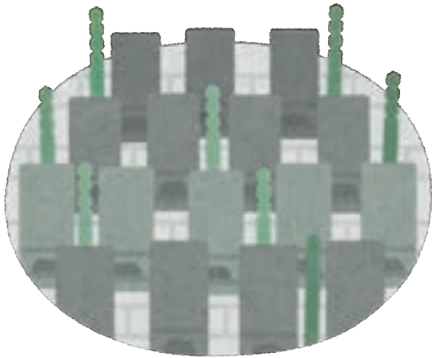

温泉入浴券について

●福祉温泉入浴券の回数をもっと増やしてほしい。(壱)

●利用していない人が多いので、福祉温泉入浴券を一人五十回に減らしてほしい。(は)

▼様々な意見がありますが、福祉温泉入浴券の回数について、現行のまま考えています。

新温泉について

●新温泉で回数券とは別に、5000円で一ヶ月入れるマンスリーパスのようなものを作ってほしい。(壱)

●希望者へ年間シーズン券(三万円程度)を発行できませんでしょうか。(は)

▼回数券の特典を拡大する方向で検討しています。

●新温泉の入浴料について知りたい(壱)

▼第1回村議会定例会にて決定後にお知らせします。

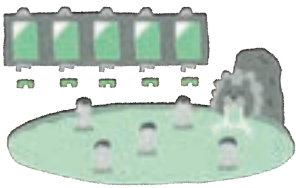

●新温泉に露天風呂はないのか。(壱)

▼建設場所の問題や運営経費が増大することから設置しないことになりましたので、ご理解ください。

観光について

●珊瑚地区海沿いのスペースにキャンパス客が来てゴミ投棄や排泄をしていくので対策してほしい。(壱)

▼立入り禁止の表示で対策を行っていますが、目撃されましたら警察、役場にご相談ください。

●神恵内村の美しい砂浜を守り、観光資源として活用してはどうか(は)

▼新温泉施設周辺の環境美化の観点から、新年度において重機による雑草の除去を検討しています。美しい砂浜を守り続けるには、住民の皆様によるボランティアも欠かせないことから、今後も環境保全活動にご理解とご協力をお願いします。

●郷土資料館と玩具館を有効活用するために観光イベントなどと連携するなどの工夫をしてはどうか。(は)

▼今後検討します。

！ 観光トイレについて

●観光トイレ裏の雑草から虫が大量発生するので、何かしらの対策をしてほしい。(墾)

●観光トイレの裏が、斜面からの水で汚れる。虫が発生する原因にもなっている。水の流れに関して対処してほしい。(墾)

▼現地を確認し改善に向けて努力します。

●観光トイレのドアがきちんと閉まらないので対処してほしい。(墾)

▼新年度で修繕します。



！ 地域おこし協力隊について

●「地域おこし協力隊」の募集運用要綱が柔軟になったので、支援を増やすなどして、もっと活用してはどうか。(はがき)

▼現状では、協力隊員がなかなか集まりません。募集内容や方法を工夫して応募者数を増やし、こうした活動に適した人材を獲得できるよう努めます。

！ 洋上風力発電について

●洋上風力発電に関して、法定協議会の現状と今後どういう形になるのか、事業化に向けての見通しについて現時点での状況を知りたい。(墾)

▼現行のスケジュールでは、今後、法定協議会が終了した後、促進区域に指定された場合は、約5か月後に事業者の公募が始まり、さらに約1年後にはこの海域で洋上風力発電を行う事業者が決定されます。これが最速で令和8年度(村政懇談会での回答時点では再来年の夏頃と予測されます。その後環境アセスメントなどの手続きを経て風車が建設され、運転が開始されるまでには6年から8年程度の時間がかかるとみえています。

！ 文献調査交付金について

●文献調査交付金を何にいくら使ったか教えてほしい。(は)

▼村に配分された15億5000万円の電源立地地域対策交付金としての使い道については、広報の令和4年5月号、令和5年5月号に掲載していますのでそちらをご覧ください。
また、基金造成事業につきましては以下の通りとなります。

事業名	事業概要	基金取崩し額
水産基盤施設整備費補助事業(荷捌所・製氷施設及び水産物養殖基盤施設)	古宇郡漁協に対する補助金(荷捌所と製氷施設の解体及び新築、屋根施設・畜養施設の新築ならびにホタテ養殖に係る海中施設の改修工事費)	989,700千円
水産物増養殖推進事業(種苗購入費及び稚仔育成費)	古宇郡漁協に対する補助金(ナマコ種苗の購入費及び人工授精したナマコ稚仔の育成管理委託費)	11,500千円
地域公共交通維持対策事業	村道の維持管理業務及び除雪車のリース費用	8,700千円
商工観光振興対策事業	新温泉施設の建設工事費、開村150年記念沖揚げまつり	420,680千円
保健医療社会福祉対策事業	社会福祉協議会職員の人件費	18,900千円
公共用施設維持修繕・維持補修事業	防災行政告知放送設備及びテレビ地上デジタル放送設備の更新、漁村センター屋上防水設備改修	21,400千円

！ 空き家について

●村は空き家についてどのくらい把握していて、今後どういう対策になるのか、お聞きしたい。(連)

▼直近の調査で、およそ100件と把握しています。所有者に対しては、「しりべし空き家バンク」への登録による売却や賃貸での活用、村の危険家屋解体補助制度による除却について推奨しています。

●倒壊した空き家があるが、村で何か対応できるのか。(連)

▼周辺環境に被害が及ばないよう飛散防止に努めます。



※皆様からいただいたご意見・ご要望は業務改善に繋がる大変貴重なものとして、今後の住みよい村づくりのための貴重な資料として活用させていただきます。

保育所豆まき会

2月3日、神恵内保育所で豆まき会が行われました。

子どもたちは先生から節分のお話を聞き、「心の中にいる『ねぼすけ鬼』や『好き嫌い鬼』など、自分自身の悪いところも一緒に追い払いましょう」との話を聞き、みんなで「まめまき」の歌を歌って鬼が来るのを待ちました。

その後、「ドーン！ドーン！」という太鼓の音と共に鬼が現れると、子どもたちは、1年間元気で過ごせるようにと願いながら、果敢に「鬼は外！福は内！」と鬼に向かって力いっぱい豆をまきました。



中学校「神恵内村活性化プロジェクト」発表会



2月7日、神恵内中学校で「神恵内村活性化プロジェクト発表会」が行われました。

3年生の板倉碧汰さんは『神恵内村の冬をにぎやかに』をテーマに、今年新しくオープンする温泉施設を会場とし、名産品である「あんこう鍋」や「うにぎり」を目玉とした神恵内冬祭りを提案し、SNSを使った広告や温泉施設との連携などを発表しました。

発表を聞いていた1・2年生からも多くの質問が出され、生徒全員が村の将来を真剣に考えていることがうかがえました。

発表会を終えた板倉さんは「神恵内村は他の市町村に比べて冬が弱いと感じていたんですけど、いざ考えてみると十分な強みはあると思うので、行動するのは難しくても、考えることをやめないのが重要なのかなと思います」と語っていました。

小学校「わたしたちの神恵内村」発表会

2月14日、神恵内小学校で「わたしたちの神恵内村」発表会が行われました。

1・2年生は村内と共和町の色々なお店や施設を訪れて気づいたことや発見したことを、『神恵内元気レンジャー』はじまりの物語として発表しました。3・4年生は昔のニシン漁のお芝居からはじまり、現在の海に関する環境問題についてを発表しました。5・6年生は菅原商店に来店するお客さんにアンケートをとった結果から、年齢層や商品を買った目的、リピート率、村内で他にどこを訪れたかなどを分析した結果を発表しました。

発表を見学した地域の方からは、よくまとめられていた。神恵内村のとても良いところが知れた。とても良い発表だった。と感想がありました。



【1・2年生の発表】



【3・4年生の発表】



【5・6年生の発表】

新入学児童が小学校で体験入学



2月17日、神恵内小学校で新入学児童の1日体験入学が行われました。

今春入学する2名の子どもたちは、1・2年生のお兄さんお姉さんとお絵かきをしたり、作り方を教わりながら紙コップを使った風車づくりや鬼ごっこをしました。その後の給食の時間では一緒に配膳をし、笑顔で机を並べてミートボール入りのカレーライスを食べました。

新入学児童の2名はお兄さんお姉さんたちのおかげでとてもリラックスして、学校の雰囲気慣れた様子で、春からの小学校生活に胸を躍らせていました。



小学校で1・2年生とトド松学級生の交流会を開催

2月14日、神恵内小学校で、1・2年生の児童たちと高齢者大学トド松学級の学級生による交流会が開催されました。参加者たちはお手玉やけん玉、おはじき、こま回しなどをして、小学生はトド松学級生に遊び方を教えてもらいながらみんなで一緒に遊びました。その後はお話をしながら一緒に給食を食べ、年齢の垣根を越えて交流を深めました。



【お手玉】



【おはじき】



【みんなで給食】

トド松学級で陶芸体験

2月7日、長寿大学トド松学級生の皆さんが神恵内中学校で陶芸の体験をしました。中学校の船橋校長を講師として「小鉢を作ろう」をテーマに行われ、参加者はまず紙にイメージ図を描き、その後講師の説明を聞き、実際に小鉢作りに挑みました。

最初に空き缶などで大まかな型を取り、その後手回しのろくろの上で思い思いの形を作った後に模様を付けて、自分好みの小鉢や茶碗を作って楽しみました。



普通救命講習

2月9日と15日に岩内・寿都地方消防組合消防署神恵内支署で普通救命講習が行われました。はじめに映像で応急手当やAEDを使用した救命処置について学び、その後胸骨圧迫(心臓マッサージ)や人工呼吸、AED使用のシミュレーションなどを行いました。参加者たちは積極的に救命処置が必要な場面を想定した質問をしながら、いざというときに備え訓練に取り組んでいました。また、この日は他に、乳児への救命処置、傷病者への止血法、気道の異物除去についてなど盛りだくさんの内容でしたが参加者たちは最後まで真剣に取り組んでいました。



凍結路面にご注意を！

変化する道路状況に注意

日中は気温が高くても、トンネル付近や橋の上、日陰になる場所などは路面が凍結している場合があります。また、夜間や早朝は気温の低下によって路面が凍結しやすくなります。

道路状況に合わせた運転をしましょう。



スピードダウン

路面が凍結したカーブでは、スピードが増すにつれて車が横滑りしやすくなります。乾燥路面と同じ感覚で速度を出しすぎると大変危険です。



速度を落とさずカーブに進入するとスリップして、対向車線にはみ出す可能性がありますので、カーブの手前ではしっかり速度を落としましょう。

ドライバーの皆さんへ

凍結路面はすぐに止まれません。

いつも走り慣れた時間帯や場所でも「歩行者がいるかもしれない」「野生動物が飛び出してくるかもしれない」という意識を持って、スピードダウンを心がけると共に、目線だけでなく顔を動かしての安全確認を徹底しましょう。



令和7年2月17日で、神恵内村における交通事故死ゼロ6000日達成しました。

これは、日頃から村民の皆様一人ひとりが、交通安全を心がけ、旗の波をはじめ様々な運動に取り組んでいただいたことによるものです。これからも「毎日」が交通安全の日を合い言葉に、交通安全に取り組んでみましょう。

交通安全新聞

交通事故死ゼロ6000日達成！
皆様のご協力ありがとうございます



運転免許更新時講習日程表(3月・4月)

月	日	曜日	会場	一般講習	優良講習	違反・初回講習
3	13	木	岩内地方文化センター	13:00 ~ 14:00	14:30 ~ 15:00	15:30 ~ 17:30
	21	金	泊村公民館		13:30 ~ 14:00	14:30 ~ 16:30
4	10	木	岩内地方文化センター	13:00 ~ 14:00	14:30 ~ 15:00	
	18	金	共和町生涯学習センター	12:00 ~ 13:00	13:30 ~ 14:00	14:30 ~ 16:30

※注意 免許有効期限内に講習を受講しなければ免許が失効します。
【問合せ】岩内地方交通安全協会連合会(岩内警察署内) ☎62-0110

こんにちは、保健師です。 No.242

●今月の担当／板倉保健師

「今より10分多く体を動かしてみませんか？」

今年は例年より少し早く春がやってくる予感がしますが、冬の間運動量が減ったり体重が増えた方はいませんか？

運動は肥満だけでなく、動脈硬化、高血圧、糖尿病、脂質異常症などの生活習慣病を予防し、骨や筋肉の強化にも繋がります。さらに、交感神経の緊張を和らげて気分をリフレッシュさせ、ストレス解消にも効果があります。毎日の暮らしの中に運動の習慣を取り入れてみませんか？

■+10(プラステン) という言葉をご存じですか？

+10(プラステン)とは、いつもより10分多く体を動かすことです。

10分多く体を動かすと「死亡リスクを2.8%低下」「生活習慣病発症を3.6%低下」「がん発症を3.2%低下」「認知症の発症を8.8%低下」させることができるとされており、さらに快眠や体力・筋力アップ、がんやうつを予防する効果も期待できます。

体を動かすことに慣れていない方は、毎日まとまった時間を作って運動することは難しいかもしれませんが、家事や仕事などの生活のちょっとした合間(スキマ時間)を使うことを意識して運動してみませんか？

■手軽にできる+10(プラステン)

*日常生活での+10

- ・階段があれば使う
- ・テレビを見ながらストレッチを行う
- ・買い物などできるだけ歩く
- ・窓ふきや風呂掃除等をこまめに行う

*職場での+10

- ・デスクワークの人は30分に1回立ち上がる
- ・通勤時に速めのウォーキングをする
- ・デスクでは背筋を伸ばしてよい姿勢を意識する

■ウォーキングで+10(プラステン)

*ウォーキングを10分行うとしたら、

- ・歩数で1000歩
- ・距離で700m
- ・音楽を3曲聞く程度の時間
- ・時々歩くスピードを上げると心肺機能を鍛えることができます
- ・スマートフォンなどで歩数や距離の記録をつけると励みになります。



『プロギング』ご存じですか？

プロギングは「ジョギング」と「ごみ拾い」を組み合わせたスウェーデン発祥の新しいフィットネスです。

走りながらゴミを拾うことで、通常のジョギングよりも1.2倍のカロリー消費があり、運動が苦手な人でも続けられる楽しさがあります。

体を動かす気持ちよさと社会貢献の気持ちよさがいまって、心も体も環境もすっきりする爽快感が魅力です。

1人はもちろん友人や家族等仲間を誘い合ってプロギングすることも楽しく、おしゃべりができる速度で走ったり歩いたりしてゴミを拾います。イベントに参加すると初対面の方とも仲良くなれますので、おすすめです！



■みんなで楽しく運動したい方は『りはるinかもえない』に参加しませんか？

村では毎月最終木曜日に、理学療法士の先生の指導による運動の教室を開催しています。

参加は無料で申し込み不要、どなたでも参加できます。

ご自分の体力に合わせて運動ができますので、ぜひご参加ください！

日 時：3月27日(木)13時45分～15時

場 所：神恵内村漁村センター

持参していただくもの：水分補給用飲料、汗拭きタオル

3月に入り暖かくなってきましたが、山間部にはまだ多くの雪が残っています。この時期に、スキーや雪山登山などのウィンタースポーツを楽しむ方も多いと思いますが、雪山では「雪崩」への注意が必要です。

雪崩は、「表層雪崩」と「全層雪崩」の大きく2つのタイプに分けられます。表層雪崩は気温が低い時期に大雪が降った後によく発生します。春先に気温が高くなると、雪解け水が地面と積雪の間にたまることにより、全層雪崩が発生しやすくなります。



雪崩はスピードが速いため、発生に気づいてから逃げ出すことは困難です。

気象台では、雪崩が発生するおそれがある場合は、「なだれ注意報」を発表し、注意を呼び掛けていますので、最新の気象情報をご確認ください。

※政府広報オンライン「最大で時速200kmものスピードに！雪崩(なだれ)から身を守るために」より一部引用

防災 かもえない

第149回 テーマ
「雪崩(なだれ)」にご注意ください

●総務課総務係

☎**76-5011(村内無料)

●札幌管区気象台天気相談所

☎011-611-0170

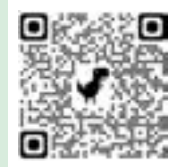

気象警報・注意報
【気象庁ホームページ】

くらしのガイド

お知らせ
学校体育施設開放事業
利用団体の募集



令和7年度の学校開放の利用を希望する団体は、3月10日(月)までに申請してください。なお、使用条件、遵守事項等は、教育委員会までお問い合わせください。

▼場所 総合体育館

▼対象 年間を通じて定期的な活動を予定している体育団体

▼期間 4月1日(火)

～令和8年3月31日(火)
月～金曜日(祝祭日を除く)
午後7時～午後9時

【問合せ】
教育委員会社会教育係

お知らせ
公共職業訓練「パソコン実務科②」受講生募集のお知らせ

初心者を対象にビジネスアプリケーションソフトウェア(ワープロ・表計算・プレゼンテーション等)を活用する為の

技術を学び、OA機器に関する幅広い知識を習得する。また、社会人として必要なビジネスマナーを磨き、幅広い業務に対応、適応できる職務遂行能力を身に付ける。

▼訓練期間

5月20日(火)～8月19日(火)
9時～15時50分

※土、日、祝日休み

▼受講料 無料

※別途テキスト代、検定料がかかります。

▼定員 10名

▼対象者

雇用保険受給者又は公共職業安定所長の受講指示が受けられる方。

※雇用保険の受給資格がない方でも公共職業安定所長の推薦があれば受講できます。

※雇用保険受給者で要件を満たしている方は受講手当・通所手当が支給されます。

▼申込期間

3月14日(金)～4月14日(月)

▼申込場所

岩内公共職業安定所

▼選考

4月25日(金) 10時～

岩内地域人材開発センター

【問合せ】

岩内地域人材開発センター

☎62・2183

お知らせ
自動車税種別割の住所変更をお忘れなく

自動車税種別割は、4月1日現在の登録に基づいて課税される税金です。引越して住所が変わったときには、運輸支局で変更登録をしてくださいます。次の場合は運輸支局で登録手続きが必要です。

- ・住所が変わったとき(変更登録)
- ・自動車を売買したとき(移転登録)
- ・自動車を使用しなくなったとき(抹消登録)

令和7年度の自動車税種別割納税通知書をお届けするために、3月中に手続きをお願いします。

変更登録が間に合わないときは、道税ホームページの「自動車税種別割住所変更手続」から納税通知書の送付先の変更をしてください。

《北海道 自動車税 住所変更》
で検索

【問合せ】
札幌道税事務所自動車税部
☎011・746・1190

お知らせ
所得税の確定申告の受付は3月17日まで

令和6年分の所得税の確定申告の相談及び申告書の受付は、3月17日(月)までです。

特に、期限間際になりますと確定申告会場は大変混雑しますので、お早めの来場をお願いします。

なお、会場の混雑防止のため、会場への入場には「入場整理券」(国税庁LINE公式アカウントで事前発行または会場で当日配布)が必要です。

国税庁ホームページでは、所得税の確定申告を作成し、e-Tax等で提出することができます。

【問合せ】
倶知安税務署
☎0136・22・1192

お知らせ
財務専門官採用試験について

▼受験資格

- (1)平成7年4月2日～平成16年4月1日生まれの方
- (2)平成16年4月2日以降生まれの方で、令和8年3月までに大学等を卒業する見込みの方

▼受付期間

2月20日(木)～3月24日(月)

▼申込方法

下記のURLから申込みください。
<https://www.jinji-shiken.go.jp/juken.html>

▼第1次試験日 5月25日(日)

【問合せ】
財務省北海道財務局人事課人事係
☎011・709・2311
(内線4252)

お知らせ
令和7年度(第1回)北海道警察官採用試験について

▼受験資格

- ・A区分
学校教育法による大学(短大を除く)等を卒業した方(令和8年3月末日までに卒業見込みの方を含む)
- ・B区分
A区分以外の方(学校教育法による高等学校に在籍の方を除く)
- ・年齢
平成5年4月2日～平成20年4月1日生まれの方

平成20年4月1日生まれの方

▼受付期間

3月1日(土)～3月31日(月)17時

▼試験日

1次試験 令和7年4月27日(日)

※2次試験 6月上旬～中旬予定

【問合せ】
岩内警察署 ☎62・0110



お知らせ
自衛官の募集について

◆予備自衛官補(一般・技能)

▼受験資格

- ・一般 18歳以上52歳未満の方
- ・技能 18歳以上で国家免許資格等を有する方

※細部については倶知安地域事務所にお問い合わせください。

▼受付期間

1月22日(水)～4月8日(火)

▼試験日

4月6日(日)～20日(日)

※いずれか1日を指定されます。

【問合せ】

倶知安地域事務所

☎0136・23・3540

自衛官募集相談員

稲葉寛久 ☎76・5234

伊藤拓也

☎090・8903・8807



普段は会社員等

休暇に訓練

予備自衛官補のイメージ

人のうごき



	前月比/前年比	地区別の戸数/住民数
世帯数	4 4 3世帯 [- 4] [- 4]	神恵内 3 2 6世帯/5 6 8人
人口	7 3 7人 [- 3] [- 17]	赤石 5 5世帯/ 7 8人
男	3 5 8人 [± 0] [- 9]	珊内 3 0世帯/ 4 1人
女	3 7 9人 [- 3] [- 8]	川白 3 2世帯/ 5 0人

【令和7年1月31日現在】

児童扶養手当額について

令和7年度の児童扶養手当額について、次のとおりとなります。

〈月額〉

区 分		令和7年4月以降支給額 (カッコ内は前年度比)
本 体 額	全部支給	46,690円 (+1,190円)
	一部支給	11,010円~ 46,680円 (+270円~+1,190円)
第2子 加算額	全部支給	11,030円 (+280円)
	一部支給	5,520円~ 11,020円 (+140円~+280円)

【問合せ】住民課住民係



善意に感謝します

■ ふるさと応援寄附金 (前回広報分~2月17日) ■
計2件 4万円

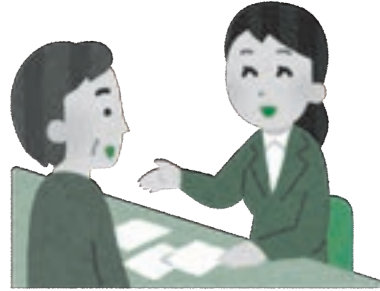

温泉入浴券を交付します!

令和7年度の福祉温泉入浴券の交付を次の日程で行います。

地 区	月 日	時 間	会 場
神恵内	3月24日(月)	10時00分~17時00分	役 場
赤石	3月26日(水)	10時00分~11時00分	赤石集会所
珊内		13時30分~14時30分	珊内集会所
川白		15時00分~16時00分	川白ふれあいセンター

◆印鑑を持参してください。

◆現在お手元にある券は4月以降使用できません。

【問合せ】住民課福祉係

編集後記

2月は中学校で神恵内村活性化プロジェクト発表会、小学校で私たちの神恵内村発表会がありました。中学校の発表では冬の弱さを感じて、それを強化する為の調査とアイデアを、小学校の発表では実際に色々な場所に行ってみての感想、過去に学んだことを活かしての問題提起、未来に向けての調査と分析を観ることができました。それに加え、今月の広報紙に掲載の広聴活動の記録をまとめさせていただいて、改めて神恵内村は老若男女みなさんが村のことを本当に真剣に考えているのだなあ、と感じました。私が大学入学で地元を離れるまでの18年間で、地元について真剣に考えたことはなかったと記憶しています。そう思うと小学校で、中学校で、そして大人になってからもこんなにも自分の育った土地に向き合う方々の思いには感服します。

自分は何れほど地元のことを話せるだろうか、改めて考えたときに、ほとんど何も知らない自分に気づきました。もしかしたら今はもう、神恵内村の話の方がたくさん話せるかもしれません。

この歳になって、他の土地の人と出会ったとき、自分の住む土地の話ができるということはとても素晴らしいことだと感じます。そんなとても素晴らしいことができる人がたくさんいるのが神恵内村なんです。

放射線の科学(第18回)最終回

前回(第17回)は、「遺伝的影響の続き」「放射線の発生装置」について解説しました。ここでは親の被ばくにより、生殖細胞に新たに安定型染色体異常が生じ、子に伝わるといった影響は、原爆被爆者では認められなかったこと、放射線は科学技術、工業、医療、農業、環境保全など幅広い分野において利用されており、科学技術の進歩などに貢献していることをお伝えしました。

今回(第18回)は【確率的影響と向き合う：大事なことは被ばくの有無ではなく「量」(Sv)に着眼すること】について紹介します。

ここまで、国際放射線防護委員会(ICRP)の「防護の最適化」という考え方と、それを適用する前提となるシーベルト(Sv)という単位で表される、「等価線量」「実効線量」「預託実効線量」の評価について見てきました。最初の回に『放射線』は目で見ること肌で感じることもできません。』と言いましたが、測定器を使った測定・モニタリングはできます。国や自治体が適切に環境中の空間線量率をモニタリングし、放射性物質や放射線を扱う個々の事業者も適切な測定を行いながら関係諸法令を遵守していれば、一般の人が普通の生活をしているうえで、確率的影響を心配する必要は無いといっても言い過ぎではないでしょう。

それでも何らかの理由で、追加的な被ばくを受けることになるとした場合は、それによる追加的な被ばく線量(実効線量)を見積もったうえで、その値が「100ミリシーベルト当たり0.5%ガン死亡の確率が増加する」という国際放射線防護委員会(ICRP)の推定との比較で、どの程度体に影響を与えるのかということを理解したうえで、個々人の価値感の中で適切にリスク・トレード・オフ(単純な例で言うと、「Aというリスクを下げるようとしたら、Bという別のリスクが高まってしまう」という状況でどう行動すべきかという問題)を考慮しながら意思決定していくことが必要になると思います。そのためには、その数字が持つ意味を正確に知っておく必要があると思います。放射線による人体への影響とそれが発生する仕組み、放射線が発生する仕組み、放射線の種類と種類ごとの影響の違い、影響の大きさの評価について細かく見てきました。

下の図で発がんに関連する因子についてまとめていますので、「放射線・紫外線」とそれ以外の因子の割合を比較してみてください。

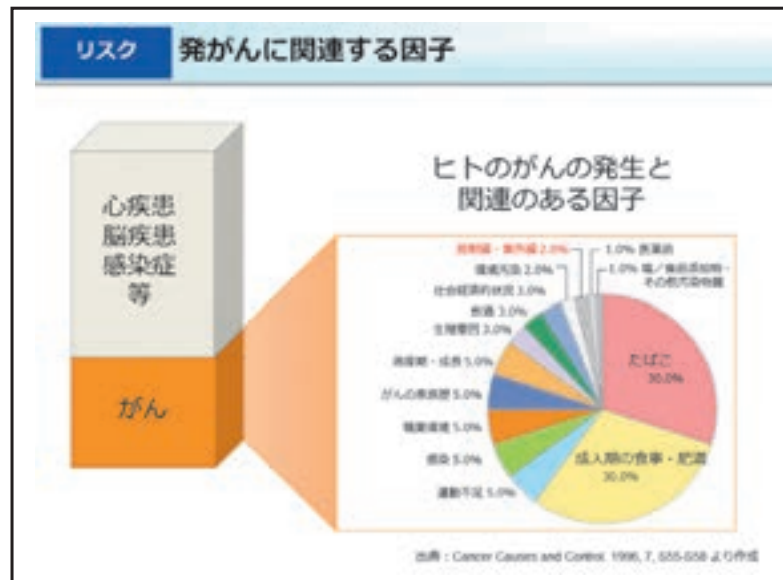

放射線や放射性物質を全く恐れる必要がないなどというつもりは毛頭ありません。放射線や放射性物質を取り扱う事業者が関係諸法令を遵守せず、必要な安全対策を採らなければ、作業員や関係者に甚大な被害をもたらす事故が発生する可能性があります。このように放射線や放射性物質は危ないものなのですが、大事なことはそれを「正しく恐れる」ことだと思います。被ばくの「有り」「無し」に着眼するのではなく、その「量(Sv)」に着眼することが「正しく恐れる」ために必要になります。今回のシリーズが、皆さまにとって放射線や放射性物質を「正しく恐れる」一助になれば幸いです。

今回で「放射線の科学」については最終回になります。次回からは資源エネルギー庁の「エネこれ」を基に皆さんと「エネルギーのこれから」について、考えていければと思います。

【今回のポイント】

- 放射線を正しく恐れるためには、被ばく線量(Sv)を意識することが重要です。

※このシリーズでの科学的な説明については、環境省の『放射線による健康影響等に関する統一的な基礎資料』から引用するとともに、一部を解りやすく表現を改めるなどしています。イラスト等も特に記載がない場合は、同資料が出典元となります。

令和7年
2025年

3月

やよい
弥生

役場 76-5011 神恵内診療所 76-5226 (金・土・日曜日)
 消防神恵内支署 76-5500 地域包括支援センター 76-5995
 歯科診療所 76-5945 珊内ぬくもり温泉 77-6131 (休月曜日)
 漁村センター 76-5672 観光情報センター(道の駅) 76-5800
 社会福祉協議会 76-5908 神恵内警察官駐在所 76-5212



日	月	火	水	木	金	土
岩内地方衛生組合から 3月24日(月)は、破砕処理施設月例点検日のため、不燃ごみ及び粗大ごみの受入れは休ませていただきます。		村長室ふれあいトークのお知らせ 村長室ふれあいトークの日時は変更となる可能性があります。希望される方は必ず総務課へ事前にご連絡ください。今月は3月14日(金)午後3時～5時30分を予定しております。		※指定ごみ袋に入らない燃やせるごみ・燃やせないごみの小型ごみは、100円のシールを1枚貼って、それぞれの収集日に出してください。		1 先負
2 仏滅 岩内協会病院 62-1021 アイン薬局岩内店 62-5150	3 大安	4 赤口	5 保-赤石1班 先勝	6 友引 シルバーふれあい交流会(11:45~/漁村センター) 無料法律相談(13:00~/漁村センター)	7 先負	8 仏滅
9 大安 岩内協会病院 62-1021 ココカラファイン薬局岩内店 61-4774	10 赤口	11 保-赤石2班 先勝	12 友引	13 先負	14 仏滅	15 大安 道民交通安全の日
16 赤口 岩内大浜医院 61-2081 アイランド薬局いわい店 61-4040	17 先勝	18 友引 栄養教室(10:00~/漁村センター)	19 先負	20 仏滅 春分の日 岩内協会病院 62-1021 若林調剤薬局 62-0698	21 保-珊内 大安	22 赤口
23 先勝 岩内協会病院 62-1021 アイン薬局岩内店 62-5150	24 友引	25 保-川白 先負	26 仏滅	27 大安 りはるinかもえない(13:45~/漁村センター)	28 赤口	29 先負
30 仏滅 岩内協会病院 62-1021 日の出薬局 62-2250	31 大安	<div style="border: 2px solid green; padding: 5px; text-align: center;"> <h3>ごみの収集</h3> </div>				

区分	全村	出し方	料金
燃やせるごみ	月曜日・金曜日	黄色の指定ごみ袋	5リットル 10枚入 150円 10リットル 10枚入 300円
燃やせないごみ	火曜日	青色の指定ごみ袋	20リットル 10枚入 600円 40リットル 5枚入 500円
資源物	水曜日	透明か半透明の袋	無料
大型ごみ	今年度の収集は終了しました		1枚単位 100円

女性の健康相談 3月27日(木) 時間：午後1時～午後3時 場所：岩内保健所 電話：62-1537 (事前予約制)	こころの健康相談 毎月1回開催 時間：午後2時～ 場所：岩内保健所 電話：62-1537 (事前予約制)	珊内・川白地区移動窓口 3月26日(水) 珊内地区：珊内集会所 午後1時30分～2時30分 川白地区：川白ふれあいセンター 午後3時～4時	珊内ぬくもり温泉行バス 運行日：火～金曜日(祝日除く) ツボ石：12:45発 川白：13:10発
年金相談(日本年金機構小樽年金事務所) 3月27日(木) 相談時間：午前9時～午後1時 場所：岩内地方文化センター 電話：0134-33-5026 (事前予約制)	しりべし弁護士相談センター 3月5日(水)・12日(水)・17日(月)・26日(水) *予約受付：平日午前10時～午後4時 *住所：岩内町高台84-3(佐藤精肉店隣) *電話：62-8373(事前予約制)	移動支援サービス「たつ姫号」 時間：午前8時30分～午後5時(平日のみ) 電話：090-9109-5768	